京城日報
七月二十五日（火）
夕刊
編輯兼發行人 兒島高信　印刷人 小川三之介
京城府太平通一丁目　發行所 合資會社 京城日報社

すき燒 鳥料理 水炊
本町二丁目喜樂館橫
喜久家
電本三八二番

最高指導會議を永久常置と決定

死滅どころか却つて永久的

専門家の經濟會議觀

【ロンドン二十四日聯合】二十四日午前經濟會議の六大國最高指導會議が開かれ、愈よ二十七日を休會に入るべく會議の今後の方策に關する重要協議が行はれたが、その結果左の如き決定が行はれた

一、六大國最高指導會議を常設のものとなし、出來得る限り頻繁に會合を開く
一、本會合には出來得る限り最初に決定した代表が出席すべきものとす

右の決定に鑑み專門家は早くも會議は死滅するどころか、却つて今後永年に亘り繼續するであらうとの觀測を下すに至つた、なほ右會議の構成は英、米、佛、伊、オランダ、ベルギーである

『日本品の輸入制限は絕對に反對だ』

セイヤー東阿商議聯合會長が日阿貿易の重要性力說

【モムバサ（英領東アフリカ）廿四日電通】東アフリカ商業會議所聯合會會長セーヤー氏は、二十四日同聯合會大會に於て日本品排斥に關する反對意見を述べ、對日輸出の重要性を強調して左の如く力說した

これまで國際市場に通ぜざる一部の人により、日本品の當方への輸入激增に對し種々由々敷な言說が發表され、友好關係を損ひつゝあるは遺憾に堪へぬところである、或る者定見に對し差別關稅を新設せんとするに當つては、先づ其の國に對する輸出につき充分慎重なる考慮が拂はれねばならぬことを予は茲に特に強調したい、東阿聯邦利加の對日輸出は其の意義甚だ重要で殊に右屆に於て多產する棉花、マガチ產の曹達は最近日本に對し顯著なる輸出を見てゐる、若し日本よりの輸入品に對して特種の制限を加へ、之れにより日本當業者を憤慨させ東阿聯邦利加の棉花其の他の輸出に對し日本が門戶を閉鎖するが如き結果を招くことは絕對反對である

石井全權の放送 空電のため中止

【倫敦特電】廿四日午後十一時（日本時間）ロンドンより石井全權が「世界經濟會議」と題し放送したが、空電のため東京放送局では完全に聽取することが出來ないので、全國放送は之を中止した

門野顧問 十月中歸朝

【ロンドン二十四日電通】門野顧問は週末を利用しマンチエスターへ旅行し同地當業者と懇談して二十四日ロンドンに歸つたが、氏は一ヶ月の豫定でスコットランド、フランス、ドイツを旅行した後渡米し、二週間の豫定でニューヨーク、ワシントン其他アメリカ各地を訪問し十月中旬歸朝する豫定であると

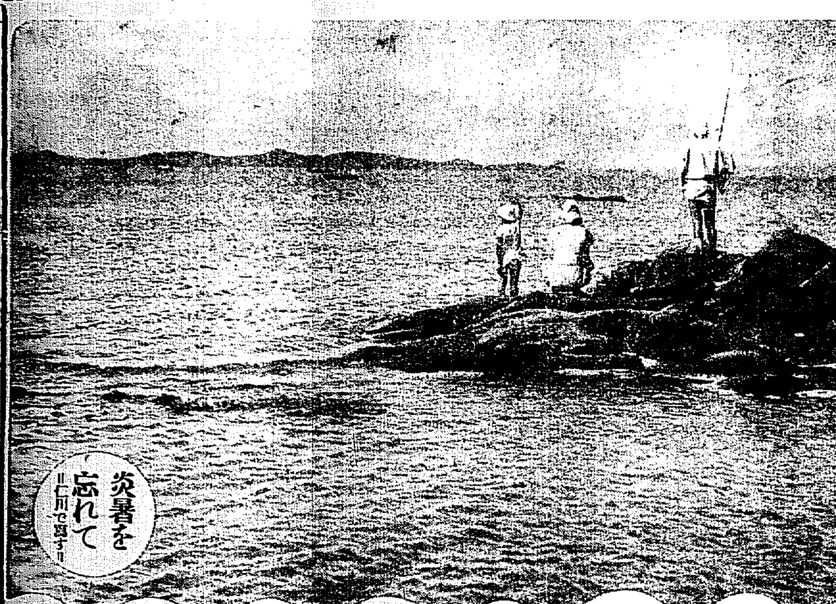

炎暑を忘れて＝仁川で寫す＝

局長會議

定例局長會議は廿五日午前十時から第一會議室に開會、先づ宇垣總督から『近來鮮內各地方から當局の諒解が殺到にわたり負擔に堪へかねるとの聲を聽くが、これに就いては內務、財務兩局で充分研究の上善處して貰ひ度い』と希望、渡邊農林局長から平地及び水の利用に比し山地の利用充分ならず今後此際牧畜及び特殊造林等に着目し山地帶の殖產興業に資したいとの意見を述べ、鐵道、財務、內務、警務各局長から各所管事項の報告をなし、遞信局長から內鮮連絡電話の成績を報告、釜山下關、大阪京城、東京京城間の順位で利用狀況頗る良好なる旨を說明し、[illegible]年より八萬五千町步を增加したこと、以の生產統制につき考慮を要すとの意見を述べ、最後に池田警務局長の平南地方[illegible]あつて正午閉會した

北鐵讓渡

第六次會商で休會に入るか

評價基準で主張相違

【東京電報】第六次北鐵讓渡會商は愈よ明廿六日開催に決定したが同會商に於ては先づ大橋滿洲國代表より

一、ソ聯側は第五次會商に於て北鐵の評價基準は一九二四年の奉露協定に基き建設費に置くべしと主張してゐるが、滿洲國としては讓渡時價を以て至當であるとし五千萬圓を叩くまで讓步せず
一、奉天官憲がソ聯の財產を不法に奪取せりとなす論據は全然當らず、ハルビン埠頭の如きは滿洲國主權の正當なる發動に基くものであること

を力說し、次いでソ聯側より之に對し再び反駁を加へたのち今後の會商の議題並に時期等につき意見の交換をなす筈であるが、評價基準についてソ聯側がなほ滿洲國側の主張に追隨する意向を示してゐないので、或は公式會議は第六次會商を以て保留を理由として休會に入り、滿洲里に於ける私的會談に依つて會議を進めるのではないかと見られ、同日の會商は興味を以て豫想されてゐる

白頭山の征服へ

鎌田通信員を派遣

寫眞班として茂山から參加

國境に聳ゆる東洋の靈峰白頭山征服の壯擧—茂山守備隊の行事には既報記載の通り、本社よりは社會部佐々木記者を特派したが、更に本社茂山通信員鎌田岳城氏を寫眞班として一行に參加せしむることゝなり、同氏は一行と共に廿四日茂山を出發した（寫眞は鎌田通信員）

政民聯立內閣說

兩黨間に擡頭

然し兩總裁の肚は未だ決せず 今秋頃は表面化すか

【東京電話】政民兩黨首腦部には兩黨聯立內閣によらなければこの難局を打開することは出來ぬとの見解あり、兩黨有志間に稍々協議も行はれ政友會の如き山本條太郎氏はじめ床次、望月、鳩山諸氏等首腦部ならびに現役幹部の殆どはこれに贊成してをり、民政黨內でも有力に支持されてゐるが、しかし肝心の兩總裁は結論として右の見解には贊成するも互ひに自ら積極的に意見を申込んで切り出すまでには肚がきまらず、鈴木政友總裁は若槻民政總裁から訪問されゝば……といふ考へであり、若[illegible]

立論者あり、それぐ黨內の意見をまとめてゐるので、政友會の如き政府の豫算編成期たる十月頃ともなれば、この運動は相當表面化して熾烈となるべく、一方民政黨內にも相當具體化して來るだらうと豫想されるので、目下のところ保留狀態にありとはいへ頗ぶる注目されてゐる

本府豫算

本格的查定へ

歲入出豫算も出揃ふ

總督府明年度豫算は歲出において事業官廳たる鐵道、遞信、專賣三局の一部を除くほか全部出揃ひ、各局所要の歲入豫算も二十五日に至つて全部出揃つたので、財務局では今月中に總計を行ひ、八月上旬より本格的查定を開始、八月內に折衝を經へ概算を送る豫定である、林財務局長と司計課長の東上は九月早々となる見込み

期待される間島の財界

廿年來の大豐作も豫想され

住民漸く愁眉を開く

【間島電報】數年來不況續きの間島地方經濟界は昨年匪害物價の低落と、[illegible]の被害、各地の產業統制等によつて頗る沈衰りながら本年秋から稍々活況を帶び來り、最近には漸次治安の安定を見てますく好轉しつゝあるが殊に本年の農作は二十年來の大豐作を豫想され一般農民も今年こそはと明らかに多年の愁眉を開いて居るが、八月中の敦圖線北鮮鐵道開通と相俟つて間島の財界は今秋から大繁榮振りを見せるであらうと大いに期待されてゐる

ボンド會頭の反日的演說

【マンチエスター廿四日電通】マンチエスター商業會議所會頭リチャード・ボンド氏は同會議所上半期定時總會席上、英領各地に於ける日本品の競爭に關し左の如き反日的演說をなした

日本品の世界市場に於ける發展は極めて活潑なるものであり、殊に世界の綿布市場支配に日増しに進展しつゝあり、若し此の日本が自國の爲に此の形勢を利用する手段に出でざるときはたゞに英國ばかりでなく、他の諸國も自國民の生活の防衛と生活標準維持のため自衛的行動を取るを餘儀なくされるであらう

京城國防義會 初年度豫算

京城國防義會初年度歲入歲出豫算は左の如く決定したが、甲種會員四十人、乙種會員五萬人を見越しあつて本年度事業費は映畫會、講演會、印刷物頒布に千六百五十圓を計上することになつた

歲入（八年度豫算）

歲入部	二七、九三四圓
歲出	
經常部	一九、二〇〇圓
臨時部	八、七三四圓

通貨金融委員會

【ロンドン二十四日電通】通貨金融委員會は、[illegible]後各分科委員會の[illegible]らず、無期延期を宣言した

總督夫人一行 時化で下關一泊 歸城は二十六日

總督夫人、令孃、今井田政務總監夫人、令孃、安井秘書課長夫人その他十一名の一行は、時化の爲め下關に一泊、廿五日朝下關發關釜連絡船の途に就いた、歸城は廿六日朝か同日午後になる

諸外國に於ける本邦品排斥狀況

【東京電話】日本商品は徹底的產業合理化、機械技術の顯著な進步、勞賃の低廉、爲替安等々の原因が主となり從となつて目覺しい進出を示して外國市場を脅かし、遂には英國を始め各國の關稅引上げ、通商條約廢棄となり今やその排斥は全く世界一般の狀態ならんとする有樣となり、商工省乃至當業者においてもこれ等商人の自由競爭の結果の投賣を防止し、產業統制の必要を痛感しつゝあるが、今諸外國における本邦品排斥の狀況を示せば左の如くである

◇…英國
一、目下問題となりをる本邦商品—綿製品、陶磁器、人絹及人絹織物並同製品、染料
二、最近關稅の引上げありたる本邦商品—陶磁器、帽子及帽體
三、日英通商條約の廢棄論あり

◇…英領印度
一、目下問題となりをる本邦商品—人絹織物、メリヤス製品、手巾、綿糸、紙類、セメント、陶磁器、硝子、ゴム及カンバス靴、洋傘、麥酒、石鹸、生糸、[illegible]、陶磁器
二、最近關稅引上げありたる本邦商品—綿布
三、日印通商條約廢棄により關稅引上げをなすやの懸念あり

◇…濠洲
一、目下關稅委員會においてダンピングの有無調査中の本邦商品—陶磁器、木綿タオル、[illegible]
二、對本邦貿易に關し濠洲政府は英本國政府と協議をなすやの新聞報道あり

◇…馬來聯邦
最近人絹布及綿布、コンデンスミルク等の關稅を引上げたり

◇…ジョホール州
絹及人絹布及綿布ゴム靴等に對する英國品の關稅を撤去したり

◇…英領東阿弗利加
最近人絹布、綿布、メリヤス製品、自轉車、絹毛に對し從來の從價稅の外に從量稅を設け安値輸入品（日本品）輸入を阻止する措置に出でたり
二、コンゴー盆地條約の廢棄論あり

一、日英通商條約より脫退の旨英國政府より通告ありたり

◇…南阿聯邦
一、本邦品の排斥は未だ表面化せざるも、英領各地の例に鑑み何時如何なる措置に出づるや計り難き形勢にあり
二、從來問題となりたる本邦商品—陶磁器、綿製品、化學肥料、樟腦、各種資料品、メリヤス製品

◇…マルタ島
綿製品、雜貨等の安値な本邦品を輸入阻止せんとする總督の動きある旨の新聞報道あり

◇…[illegible]
一、目下問題となりをる本邦商品—綿布、セメント、麥酒等
二、最近セメント輸入割當制を公布せり

◇…米國
一、一九二一—三年及一九三二—三三の議會において[illegible]（主として日本を目標とする）よりの輸入品に對し、特殊相殺の關稅その他關稅を賦課すべしとする法案多數提出せられたり
二、目下問題となりをる本邦商品—電球、花筵、陶磁器、機械燈籠、齒及化粧刷子、洋傘、セルロイド人形、玩具、金屬製品外の物
三、產業復興法により行政命令を以て安價輸入品の輸入制限、又は特別稅の賦課をなし得ることゝなれり

◇…埃及
最近綿布及絹布の關稅を引上げたり

◇…土耳古
安値本邦綿布輸入阻止のため或る種綿布につき國別輸入許可量を定め、本邦に對し僅少なる割當をなしをり右は一般綿製品毛織物、陶磁器、電球、鐵器、硝子製品その他にも及ぼさるゝの懸念あり

◇…希臘
六月廿三日以降本邦品輸入に對する貨物入港を禁止したる右以て今後は物々交換によるの外、本邦品の對希臘輸出は不可能となれり

◇…白耳義
電話機及カンバス靴輸入割當計畫中の由

東西南北

スチードは珍しく時局を知いて世界の興味はヒトラーと日本に集まつてゐたと▲それに違ひないが此の對照は何を意味する▲この謎を解くものはチルトマンである、彼はイザートンと組んで日本のために書いた▲日本が太平洋に野心を抱く限りは米國と衝突する▲さうなると英國は米國に味方する▲その他の諸國もみな日本の敵となる▲日本は勝味がないから野望を拋棄しろとある▲スチードの意味はヒトラーも盟り一と時だ、日本もその好一對だといふのだ▲そんなことになつてたまるものか、日本は衝に自覺してくれ▲米國では不景氣のために都會から田園に歸るものが激增した▲一九三一—三二年間に歸農せるもの二百萬とある▲一ヶ年百萬の割だ▲都會に居れば三度の食事もむづかしいが田舍ではとにかく飯だけは食へるといふ▲ドイツでは都會人を無理に歸農させると反つて田舍の風俗習慣を亂し▲目下折角歸農して都會人は直ぐには役に立たぬとある▲歸農教育を一九二六年以來やつてゐる▲ロシアでマ教授年の赤化運動▲今に始まつたことでないが熱心なもの▲この頃では赤化でなく買收とある▲こゝまで來れば赤の世も末

一人事一

◇吉岡重實氏（黑龍會支部長）久しく病臥中の所廿四日午後十一時逝去、廿六日正午龍山京龍館裏手自宅で永訣式執行

あすの天氣（26）

豫報 晴一時曇

颱風は濟州島を通過して今朝は江原道の沖に出たがその勢は弱くなつた陸上沿海地には樹低氣壓があり高氣壓は本邦の南海上から關西地方に擴つてゐる北鮮は晴れ其他は曇つてゐる明日は大體天氣が良い

廿五日正午 [illegible]
廿四日 [illegible]

仁川の潮時（廿六日）
滿潮 午前 [illegible] 午後 [illegible]
干潮 午前 [illegible] 午後 [illegible]

春の太陽（100）

久野豐彥 作
田中比左良 繪

鬼のゐないうちに（十二）

公會堂へ近づくと、あちらこちらの路から、外國人が、いろんな奇拔なものを持つて、どやどやと笑ひ興じてはやつてきた。

ネグ國旗で、大八車を、ガラガラ引ッぱつてきたり、ハッピ・コートをきた洗濯屋のやうに、ひよろ長い紅毛の男が恭往の人力車を引いてきたり、さうかと思ふと赤毛に楯を持つたのや、謡たしいのになると、半分、頭のかけた石燈籠を、ひッかづいてきたりした男もゐた。

おしやれな外國婦人のなかには鳳たといふので、シャモヂを團扇の代りにして、擬してゐるものがあつたり、なかには、夜會服の上から、古代錦の帶を、胸たかだかと、しめたりして、いまやおそしと會場をめざして急いでゐた。

馬鹿も、これらの群集のなかへはいつたので、やつと救はれたやうな氣がした。

——だが、誰が考へたかしらないけれども、なんといふ奇拔な番組だらう！

と、馬鹿は、內心舌をつぶしてゐた。

『さア、馬鹿さん！そのアルミニウムの、鍋をとつて渡して頂戴！』

公會堂の入口で、入場劵の代りに、ミス・アメリカが、バケツを渡すと、馬鹿にも、うながした。

入口の片隅には、猶太市場のやうに、奇拔な品物が、一ぱい山積みになつてゐた。なかには、片足の靴でもつて、入場したものもあるらしかつた。

誰も、彼れも、これらの、古道具を見ては、キャッキャッと笑ひ興じては、會場のなかへ這入つていつた。

舞臺の上には『血と砂の夕べ』を大書したビラが、ひらくと、ひるがへつてゐた。

ピアノが、鳴りだすと、ほんたうに『血と砂の夕べ』に、ふさはしさうな、南國的な南國美人が、踊らはな肌に、火のつくやうな流し目をして唄ひだした。

シャボン玉の中へは
誰は
這入りません
まわりを
くるく廻つてゐます。

馬鹿は、うッとりしながら、笑顏に見とつてゐたが、あッといふ間に、獨唱は終つてしまつた。

『あははは……なるほど、なるほど、誰は、シャボン玉の中へははいれん筈ぢや』

マカルビン社長は、ひどく、この短詩が氣にいつたものと見えて、飛びあがると、しきりに、アンコオルをしだしたので、場內は、いつせいに、拍手の嵐が、まき起つた。

この嵐のやうな拍手のなかに、この狹だとばかしに、馬鹿は、ミス・アメリカの手を、生れて初めて、おそるおそる握つてみた。

一瞬間、馬鹿は、死ぬやうな苦しい思ひをしたが、ミス・アメリカの方でも、優しげに握りかへしたので、馬鹿は、そのまゝいつまでも、ぢいッと握りしめてゐた。

戀の大敵、谷の鬼がゐないうちに、たうとう、彼女は俺のものになつたぞと、馬鹿は、うつとりしながら、桃色の夢を見てゐると、拍手の嵐に迎へられてふたゝび、スペインの娘が團扇を片手にして舞臺に現れると、

人は見ね、人こそ知らぬ
ありなしの
われは匂ひぞ
風がもて來し

と、人いきれのする蒸暑いなかで、涼しい『風の歌』の歌をうたつたので、そのとき、ミス・アメリカが、思はず、

『あ！涼しい！』

といつて、馬鹿の手をふり放してしまうた。馬鹿は千仞の谷底へおッこちたやうな氣がして、はじめて桃色の夢から醒めた。

講談雜誌 臨時增刊
百物語妖怪畫報

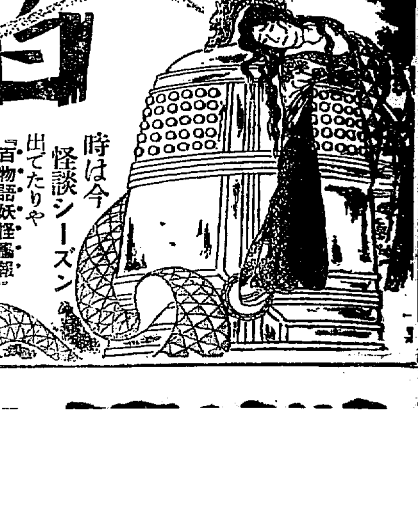

時は今 怪談シーズン
出でたりや『百物語妖怪畫報』
人のうらみはおそろしや……
身の毛もよだつ幽靈噺の粹に戰け！

お齒黑後家（目黑怪談）長田秀雄
女の生首と林檎（旅の夜話）武野藤介
物言はぬ戀と死（流轉哀話）川村花菱
蟹男（夏の處女）橋爪光雄
夏の幽靈寫眞（謎の殺人）浦田玄二郎
三ツの血屍（愛慾巴）川口松太郎

・皿屋敷のお菊はかなし
・夫ある身になぜ思はれた
・幽靈は化粧の跡も涼し
・夜毎に通ふ牡丹燈籠のお露
・醜きが故に殺された累
・テモ怨めしい與右衞門どの
・浮氣娘に夫を寢とられ
・夜鷹に賣られたお岩の怨靈
・鐘に怨みは數々ござる
・蛇體となつて男にせまる清姬

輕口妖怪變化史（怪談資料）笠村武志

・娘を殺した婚禮の晴着
・江島屋に祟る親子の妄執
・墮地獄の鬼法界坊の戀
・すみだ川に燃える火の玉
・たゝれた女師匠の嫉妬
・呪はれた累ケ淵のお久新吉
・君知るや傾城のまこと
・裏切つた男に祟る小夜衣
・宇都谷峠の小按摩殺し
・あわれ百兩持つたが身の仇

花柳因果噺（相緣奇緣）平山蘆江
藝談お岩樣（名優苦心）尾上梅幸
松助怪談（梨園奇話）邦枝完二
幽靈小平次（因果應報）戶川貞雄
波の宇和島（お家騷動）放牛舍桃林

◎圓タク怪談……（南龍一）
◎ろくろ首道中記……（瀬戶口寅雄）
◎化け物修業記……（宮尾しげを）
◎藝苑怪奇集……（原町十三）
○きつねの家 ○ばせなの娘 ○身代り幽靈 ○泣いた佛 ○生靈の證明 ○人妻と河童
▲妻 家……正岡蓉
▲お化け新聞……上野傳七

定價五十錢 博文館 東京日本橋本町 振替東京二四〇

五・一五事件 けふ廿五日 陸海軍人の裁き

陸軍側

第一師團の― 軍法會議法廷で 士官候補生十一名の公判

【東京電話】腐敗墮落せる國政を改革せんがために先づ破壞へ―の信條に向つて昨年五月十五日の夕まぐれ海軍中尉古賀清志、同三上卓、同山岸宏、同中村義雄等の率ゐる軍人行動隊に參加し、三班に分れて帝都の中樞部―首相官邸、內大臣邸、政友會本部、警視廳等を襲擊、社會人心に大なるショックを與へた五・一五事件の陸軍側被告後藤映範(二五)はじめ十一名の元士官候補生が、愈よ白日の下に裁かれる日である。法廷はかつて大杉榮を屠つた甘粕憲兵大尉が裁かれた思ひ出の第一師團軍法會議法廷で―構成は判士長西村琢磨中佐、判士平川睦之大尉、同川島修大尉、同楢田洋大尉、同谷若綾中尉、主理法務官島田朋三郎、檢察官第一師團法務部長匂坂春平、特別辯護人大熊直亮少佐、同柳見惟雄少佐、同中村次喜藏少佐、官選辯護人法學博士市川孝太郎、平松市藏、角岡知良、山田半藏、菅原裕氏等のメンバーである、この日官憲では萬一の事件突發を慮つて法廷の內外を憲兵、制私服巡査等で固め警戒嚴重を極めた

午前正八時開廷 緊張の各被告 滿廷肅然として靜寂

【東京電話】陸軍側被告の起たされる軍法會議法廷內特別傍聽人席は森第一師團長、稻垣士官學校長以下辯護士が陣取り警戒人が緊張した表情で入ると正八時勲章を胸に輝かした西村裁判長以下各法官が

【儼然】と入廷、これより少し遲れて後藤映範以下十一名の被告が入廷被告席に着く、何れも眞新しい軍服を着けその顏は一年有餘の刑務所生活にも拘らず聊かのやつれも見せず凜々しい眼光に輝いてゐる、裁判長は直に開廷を宣し儼然たる句調で先づ最右端の後藤映範に氏名、生年月日等身元調べを行ひ、次に裁判長の聲によつて中島忠秋が起立、明瞭に答へ、順次公訴狀朗讀順に從つて身元調べを終る、八時八分裁判長は―これより後藤映範以下十一名に對する反亂被告事件につき審理をする

と宣し、匂坂檢察官を顧みる匂坂檢察官は法官席の最左端に

【突立】つて公訴狀全文を讀み上げる低聲ではあるが力強く我國現下の情勢を目して政黨財閥及び特權階級等の支配階級は何れも腐敗墮落して私利私慾にのみ汲々として……

と讀むに從ひ滿廷肅然、法廷に取付けた二臺の扇風機が爽かな風を呼ぶ音が一入耳を衝く程の靜けさだ、更に續いて後藤映範らが首相官邸を襲擊し泥靴のまゝ奧の日本間に侵入、拳銃を擬して「問答は要らぬ打て、打て」と叫び、犬養首相を鮮血の下に斃し恐怖日本を出現せしめた當時の

【情景】の敍述に及ぶと思ひなしか各被告の顏は緊張に青ざめ傍聽人は固唾をのむ

この間四十五分身じろぎもせず直立してゐた被告等の兩頰はじつとりと汗ばんでゐる、時に八時十五分愈々事實審理に入る、重々しい島田法務官の聲に應じて後藤映範が進むと法務官は

「時間がかゝるから姿勢は樂にしてよい、被告は恩命を受けたことがあるか」

と先づ訊ね

後藤 昭和六年十月から年末に亘り士官學校在學中國體研究に熱中し本務を忘却したため謹慎三十日に處せられました

と率直に答へ、父母、學校時代の經歷について述べた

問、公訴事實について異議はないか

答、二ヶ所ばかりあるが追て申上げます

被告人の罪名と氏名

反亂

本籍 大分縣大野郡大野町大字下津尾三七三元步兵第四十五聯隊附士官候補生 後藤映範(二五)

本籍 山口縣山口市大字下字令一六三三元野戰砲兵第四聯隊附同 中島忠秋(二五)

本籍 愛媛縣宇摩郡川瀧村大字柴生五八一元飛行第四聯隊附同 篠原市之助(二四)

本籍 愛媛縣越智郡乃島村大字矢田甲五六七元飛行第六聯隊附同 八木春雄(二四)

本籍 山形縣米澤市本五十騎町四八八五元步兵第七十二聯隊附同 石關榮(二四)

本籍 山口縣都濃郡下松町大字東豐井一〇二六元步兵第七十七聯隊附同 金清豐(二四)

本籍 青森縣弘前市覆分町三四元步兵第三十一聯隊附同 野村三郎(二三)

本籍 福岡縣福岡市地行東町一四四元步兵第七十九聯隊附同 西川武敏(二三)

本籍 茨城縣東茨城郡酒門村大字酒門六六元飛行第六聯隊附同 菅勤(二三)

本籍 宮崎縣北諸縣郡西嶽村一九九〇元野砲第一聯隊附同 吉原政巳(二三)

本籍 宮崎縣西諸縣郡飯野村大字原田三六元步兵第七十五聯隊附同 坂本兼一(二三)

問 被告が國家改造運動に關係したのは何時頃か

答 昭和六年七月頃國體の研究に努力したいと思つたが適當な指導者がなかつた、同年九月頃先輩菅波三郎中尉の指導により國體に關する理論的指導を受けた日本の現狀は眞の國家の本質に反すること甚だしい、徒に政黨財閥特權階級のために委ねられてゐることを知つた天皇は國家的人格の現はれである、家族制度を前提とする政治、之を神ながらの道と言ふ、神ながらの道は即ち公道である、神ながらの道は即ち國の道である、即ち日本の道は眞人の動作に明治天皇が仰せられた如く人倫の大道即ち生命を貫ぬく大原則である

問 菅波中尉の外は誰から影響を受けたか

答 權藤成卿氏の本を讀んだこともあり亦面識もあるが、特に國體觀念につき聞いたことはない

問 現下の社會狀態については

答 現在の政黨は金權財閥の走狗となつてゐるに過ぎぬ、軍部內閣、ロンドン軍縮會議に於る非國民的闘問、不景氣に喘ぐ中小工業者、今日糧に困る無產者が街頭に充滿してゐる・農村にもいかはしい青少く我々九千萬國民と上御一人との間を阻隔せんとしてゐる

と答へ、更に滿蒙問題に對する國民の自覺を叫び急迫政治の確立を述べ米のモンロー主義、露の共產主義を攻擊し同志が蹶起するまでに至る經過を述べた、次に思想的影響を受けた本として北一輝氏の日本改造論、權藤成卿氏の自治民範、竹越氏の二千五百年史、大川周明氏の日本精神の研究等を擧げる

問 國家改造運動に携はるに至つた理由についてはほかにまだあるか

答 二、三あります、特に軍隊生活の影響であります

と過去士年間の軍隊生活により受けた心境を述べた

問 直接行動をとるに至つた理由は

と述べ國體の核心に觸るゝや後藤は士官候補生たる我々が敢てあのような行動に出づるに至つたのには深い理由があります

と冒頭し

當時東北地方は飢饉で農民の生活は極端に窮してゐた、然も農村の子弟は出征兵中にも多かつた、然るに資閥支配階級は之を救濟するなんらの手段をとらず、僅かの救濟を與へ高く構へんとした、之を見て我々は憤激に堪へなかつた、當時の日支關係、國際關係に對する政治は無爲無策なんら施す所なくこの現狀を打開するには我々が身を挺して日本改造の第一歩をなすべきであると考へました

と答へる

問 國家改造の手段は如何に考へたか

答 合法的手段に依つて國家改造するとは出來ない、この際一大打擊を與へ彼等の猛省を促すことは最も必要で直接行動より外にはなかつた、又統帥權干犯問題により國軍の基礎が危くせられんとしてゐる時支配階級の横暴を懲らすは我等の任務なりと信じた、この直接行動に拍車をかけたのは行動そのもの、價値の問題である

と明治維新當時の狀態を述べ『直接行動に與へることに多大の價値を認めた』と當年の感激を表白し後藤はまた櫻田門外の變などを謳歌する、後藤はまた

海軍側

依然不公開で 審理を續行 古賀中尉への訊問

【橫須賀電話】不公開のまゝ第一日の事實審理を終つた五・一五事件海軍側被告十名の軍法會議第二回公判は廿五日午前八時開廷された、傍聽席には一般、特別を通じて今日は揃つた顏ぶれが見えた、家族席には村山少尉の姉村山房子、山岸中尉の姉山岸たき子の二女性が熱心に傍聽してゐるのは弟を思ふその純情が察せられ涙ぐましい情景である、愈々開廷となるや高須判士長は先づ

昨日に引續き不公開のまゝ事實審理をする

と宣し〇〇事件に關し古賀中尉の訊問を續行し、約十分にして終了、五分間の休憩に入つた

午前八時から公開

【橫須賀電話】休憩となるや傍聽席は裁判長の命に依り清水をコップに滿たし各被告に與へる、午前八時二十二分審理は公開を以て再開

古賀中尉の陳行審理に入る

問 血盟團と陸海軍關係に就いて述べて見よ

答 民間側も陸軍側も不即不離のものであります、即ち血盟團は本目的遂行の前衞隊であり陸海軍同志は前衞の隊である、之に依り全陸軍を本隊として引摺り込む計畫であつた

古賀中尉の聲は凜として滿廷に響き滿面サツと緊張し民間側の輸送及其の間の事情を詳述し井上日召が自首しても陸軍青年將校は決行する樣子が見えない故に陸軍青年將校の蹶起を諦め新候補生を勸誘することにした士官候補生を同志に引込むに至つた事情をはつきりと述べる

判士長は昭和七年三月二十一日大久保藤の附近の會合に就き訊ねた上會合して候補生連に何を言つたかを問はれたに對し

答 所謂血盟團事件の社會への影響を利用し國家の改造に向つて進む樣言つた處、士官候補生は直ちに贊成した、そこで自分は海軍側は大川周明一派と茨城縣農民と共に起つことゝし西田稅一派は頼むに足らずと言つた

次いで判士長はテロの方法、目標に就いて訊問し古賀は既報の事實を答ふ

問 其の會合に大貧醜軍中尉が來たのは何んのためか

答 それは士官候補生が吾々の計畫に參加するのを喜んでゐるかつたから樣子を探りに來たのだと思ふ

次いで判士長は本間との關係ピストル購得手段等ついて質し古賀は記憶を辿りこれに對し詳細に答ふ此の間多少疲れを覺えたか古賀は判士長の許しを乞ふて腰をかける

判士長は三月二十六日に愛鄉塾を訪問した目的を訊ぬべく

問 調書には『軍資金の方を引受ける樣依頼して陸限は頁人側と進つた處を頼むと云つた』と述べてあるがどうか

答 其の通りだと思ふ

問 三月廿七日中村と大川周明を訪問したことがあるか

答 あります、それは資金及武器の準備その他を依頼のためだと思ふ

斯くて午前十時二十五分一旦休憩となる

午後再開

【東京電話】二十五日の五・一五事件陸軍側軍法會議は午後零時十分再開、午前に引續き後藤映範に對する事實審理を續行

後藤 吾々が支配階級打倒の烽火をあげた後續いて起つた愛國人の中の國士は吾々同樣軍部の人間であると確信する

判士長 被告と中村とが前に六計畫の根本精神について述べることを命ず

十分間の豫定』と宣した

後藤 先づ破壞といふのが私の理想である、然したゞ破壞といふのでなく我々のやつた破壞の後に何者かが來て建設して呉れるといふ精神の下の破壞である、我れらの行動により先づ戒嚴令を布くことが目的であつた、何故なら戒嚴令を布く情勢となれば必らず全陸軍が蹶起することを確信して居るからである、私は荒木中將が昭和二年五月熊本に訪問したことがあります、その時は『大和魂を振起し日本を建て直さねばならぬ』と敢かれた、同中將が大臣となつて人事が荒木中心となつたことを知り此の時我れらが起てば必らず陸軍が起つと思つた、次に實行に際しては兵農一致して兵農一揆に依つて改造に着手する必要を痛感した

と述べ『軍政府』の樹立を以て國家改造の第一段であると確信してゐた、また軍服を着て實行することは

要するに天皇の赤子の名に於て敢行すると云ふことであると信じたからである、決行の目標たる支配階級は所謂政黨、財閥の大集團であるとの觀念は今も變らず終始一貫してゐる

と述べる後藤の顏は緊張しその目ざしは爛々と輝き滿廷又水を打つた如く緊張の域に達した

問 第一次、第五次計畫について聽くが、被告の言案に對し中村は無條件で贊成したか

答 その通り

問 被告と中村とが土浦の下宿先で何ひ第一次計畫を如何に樹てたか

答 第一段は總理大臣官邸、牧野內府邸、政友會本部、民政黨本部を襲擊し第二段は戒嚴令を敷くことになつてゐたのである

次いで首大川周明博士との關係を訊ね十一時二十九分休憩となつた

法廷雜觀

五・一五事件陸軍側公判の僅か二十枚の傍聽券を獲得せんと押寄せた傍聽人は午前三時京都帝大法學部二年生國司勇君(二二)を先頭に約五十名が第一師團司令部正門前に曉の風に吹かれて立つた、午前四時七分には愛國青年聯盟の十三名が揃ひの團服姿で到着し六時半平松市藏君を先頭に六時四十五分には西村判士長以下法官全部も自動車で乘り付ける、かくて六時五十分一般傍聽者の抽籤を開始し志願者五十名に傍聽券二十枚は飛ぶやうに配布しつくされた、一番乘りは宮村町印刷業荻野直三氏(五五)で原籍から現住所まで嚴重な調べを受けて漸く入廷を許される、近親特別傍聽人は午前七時昨夜山口驛から上京した金清候補生の叔父吉助、父政助をはじめとして後藤映範の令弟映紀、令兄松尾上等兵等何れも沈痛な面持で七時半までに入廷を終り嚴然として公判開廷を待ち受けた

暴風雨又もや 南鮮を襲ふ

築堤崩潰し 列車一時不通 京釜線の被害甚大

昨廿四日夜來南鮮地方を見舞つた豪雨のため二十五日午前零時頃より京釜線金泉、直指寺間、釜山起點一九六粁一〇〇米より同四百米の間三百米の築堤崩潰し列車不通となつたが、復舊工事を急いだ結果同午前三時四十八分に至つて復舊した

金泉に浸水 又も列車一時不通

間項京釜線金泉、直指寺間が復舊した直後、更に同じく京釜線の大新、金泉間釜山起點一九三粁一五〇米より二五〇米の間鐵道線路の一部は二十五日午前四時半頃豪雨增水のため流失して不通となり金泉の町にも浸水、鐵道局では復舊材料を大邱より急送せしめ復舊工事に着手、二十五日午前十時三十分に至つて漸く開通した

連絡船缺航 けさから常態

【釜山特電】關釜連絡船は廿四日晩より襲來せる暴風雨のため、關釜連絡船は缺航、同夜關門及び釜山線の連絡船は何れも缺航し、廿五日より常態に復した、南鮮沿岸にかけては暴風雨襲來により船舶は避難中、まだ甘川河の增水は二米八〇で目下刻々增水しつゝあり

侵水三百戸 …死者四名を出す

慶北警察部より警務局宛電によれば二十四日午前五時頃より慶北金泉に於て去る約一キロの地點三ヶ所の土砂破壞上に浸ひ溢れ一ヶ所は長さ十六間位の二ヶ所は十間に列車の運行は一時全部停止された、その支流沿岸は、浸水家屋三百戸溺死一名、山崩れのための壓死三名を出した、なほ金泉での降雨量は廿四日午前十時から廿五日午前九時迄に百九十七ミリを示した

渡滿部隊の「通過日變更」

二十五日夕京城驛通過豫定の渡滿部隊の一部は二十六日午後六時四十五分京城驛通過、同午後七時京城驛發に變更された

蔭を求めて……けふパコダ公園で

特急ひかり號 京城から新仕立

京釜線豪雨被害のため廿四日午後七時五十分釜山驛發奉天行特急ひかり號は大延着を見たので京城驛より列車を仕立て第一列車として午前七時奉天に向け發車したが、釜山よりの同列車は二時間四十分延着し午前九時二十五分京城驛着、其のまゝ運轉を打切つた旅客は一旦下車、後刻到着の第三列車(廿四日午後九時十分釜山發)を待ち同列車に乘車し北行の筈で、第三列車は午前十一時十分京城驛に到着した

トラックと衝突

府內竹添町二ノ七三永商張文方雇人安聖朝(二七)は二十四日午後四時頃配達の歸途漢江通三角地附近の道路で龍山方面に向け疾走中の元町西村運送店の運轉手成東傑の操縦するトラックと衝突前額部其外數ヶ所に治療三週間の傷を負つた

擧動不審の男 二人組スリ犯人 西大門署に檢擧さる

黄海道生れ住所不定徐某(二七)と慶南生れ住所不定金海(二〇)の兩名は二十日前十一時京城府內義州通を徘徊中擧動不審で西大門署に檢束された、取調べの結果、リレー式による巧妙なる二人組スリ十數件を自白したが、なほ餘罪多數ある見込、兩人は去る十日午後一時ごろ漢江人道橋上で四十歳位の朝鮮人(氏名不詳)の上衣ポケツトから十一圓七十錢入りのガマ口をすつたのを手はじめに、同日にほか二件、十一日に二件、十二日に二件、十三日に三件と連續的にすばしこく立ちまはつてゐたもので、係官もその巧妙なる手口に舌をまいてゐる

イブセン鉛筆

防空費に一千圓 ―匿名の人の美擧―

防空費として名前も告げず金一千圓也を朝鮮憲兵司令部に投げ込んで逃げるが如く去つた篤行家があつた―二十四日午後大和町三丁目の朝鮮憲兵司令部に三十六、七歳位の人品いやしからぬ紳士が受付子に紙包みを渡しこれを防空費の中に加へて下さいと名前も告げずに立去つた、係官はこれを開いて見ると手の切れるやうな十圓紙幣で千圓あつたので追いて後を追つたが不明で取敢ず朝鮮國防義會に獻納の手續きを取つたが、また住所氏名は判らない

水害義捐金 二十四日取扱

金七十六圓朝鮮鐵道株式會社有志一同▲金二十一圓二錢也京城憲兵隊本部、京城分隊、龍山分隊仁川分隊所員七十七名▲金十六圓五十八錢也朝鮮憲兵隊司令部職員一同▲金二圓七十錢平田百貨店員一同追加▲金二圓七十錢平田旅館雇人一同▲金二圓步兵七八聯隊隊附吉村國三郎▲金一圓黄金町農事會社某氏

合計百二十二圓

累計七千九百九圓三十六錢也

E.T.O.K

このごろ本町通のカフェー取締りは一段ときびしく、大カフェー筋からの屋上納涼酒場も片つ端から『相成らぬ』とついお達し。

◇…その間に某大カフェー屋內の小泉水を利用して思ひついたのが納涼サービス『釣魚り』である。

◇…『初魚を何匹も〳〵お釣り下さい』テナ惑珠混なチラシの文句に釣はれて、釣つては見るがなか〳〵釣れない、そこで客のいふに、これは歌の通り『魚はつれないものかいな』

江原道高城郡高城面內
郵便所代書人 小林儀助
外 書記一同

優良國產賞牌受領
スーソラカタ
鹿兒島山村釀造合名會社

小型映畫專門
16ミリ・9ミリ半
小型映畫部
京城櫻井町一

マイアサ アサガホ マイニチ グリコ

皮膚泌尿花柳病
醫學博士 渡邊晋
京城黄金町入口 日本生命館
自午前 十二時半マデ及ビ夕刻

求人廣告

當館ニ於テ左記要件ヲ具備スル人ヲ求メマス御希望ノ方ハ自筆履歷書ニ最近撮影ノ寫眞ヲ添ヘ書面ヲ以テ御申出デ下サイ

左記

一、內地人夫帰者 ニシテ夫ハ年齡四十歲前後迄、妻ハ年齡三十五歲前後ヨリ四十歲迄ニシテ子ナキ者

二、夫婦何レモ旅館ノ經驗又ハ旅館ノ業務ニ相當經驗ヲ有スル者

三、京城及ビ本籍地ニ於テ相當資力アル身元保證人ヲ有スル者

追テ當方ニ於テ時日ヲ定メ面談ノ上採否ヲ決定ス但シ面談ヲ要セザル向ニハ履歷書及ビ寫眞ヲ返還ス

京南鐵道忠南線

溫陽溫泉旅館 神井館支配人

美しい女中さん入用

當館にて美しい女中さん數名を用ひます就職御希望の方は左記箇條御承知の上自筆履歷書と最近撮影の寫眞とを御送り下さい

左記

一、年齡 十八九歲より廿二、三歲迄健康勝れ容姿艶麗にして記憶なき者

二、出生地 京都、大阪、神戶又は其の附近の者にして京城及び本籍地に身許保證人ある者

三、待遇 及び收入等は面會の上相談す

追て當方に於て日時を定め面接の上採否を決定しますが面談を要せぬ向には履歷書及び寫眞を御返しします

京南鐵道忠南線

溫陽溫泉旅館 神井館支配人

株式會社 朝鮮貯蓄銀行

第八期決算公告

貸借對照表 (昭和八年六月三十日現在)

資產之部	金額
貸付金	[illegible]
證券擔保其ノ他有價證券貸付金	[illegible]
預金者ニ對スル貸付金	[illegible]
定期積金者ニ對スル貸付金	[illegible]
有價證券	[illegible]
國債	[illegible]
地方債	[illegible]
社債	[illegible]
株式	[illegible]
預ケ金	[illegible]
本支店勘定	[illegible]
營業用土地建物	[illegible]
所有動產	[illegible]
雜勘定	[illegible]
假拂金	[illegible]
現金	[illegible]
株主未拂込資本金	[illegible]
合計	[illegible]

負債之部	金額
預金	[illegible]
普通貯金	[illegible]
据置貯金	[illegible]
定期貯金	[illegible]
定期積金	[illegible]
別段預金	[illegible]
借入金	[illegible]
利息支拂準備金	[illegible]
給付補塡準備金	[illegible]
代理店勘定	[illegible]
雜勘定	[illegible]
未拂配當金	[illegible]
株主配當金	[illegible]
資本金	[illegible]
法定積立金	[illegible]
配當平均準備金	[illegible]
前期繰越金	[illegible]
當期利益金	[illegible]
合計	[illegible]

右ノ通リ候也

昭和八年七月

株式會社 朝鮮貯蓄銀行

取締役頭取 森 [illegible]
取締役 [illegible]
監査役 [illegible]

元氣なトリチヤン
コンドンルスムシマの巻（1）
ヨウイチ案　二橋シヤウジ畫

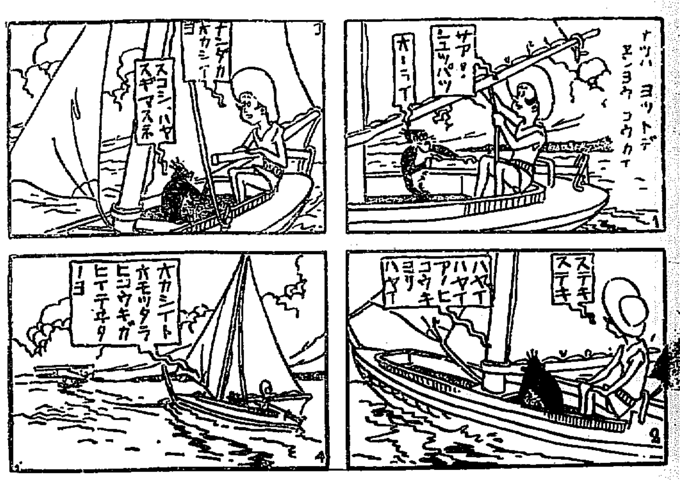

内股にマツサージ 娘泣かせの『股ずれ』よ
外輪に歩くのが一番です けど／＼格恰が悪いわね

これから汗をかく時が多くなるにつれて、御婦人方の間には股ずれがして困るといふ事をよく聞きますが、一體この股ずれは體質的に盛りの十八九から二十三四迄の娘さん方と、それから四十八九歲の月經閉止期後急に脂肪ふとりのして來た婦人の間に一番多く、子供を澤山うんでお乳を飲ませた御婦人方とかやせて居る方には先づないのです、でこれに對する一番

『良い』方法はやせることにあるのですが、この痩ることは先づ至難の問題です、併し局部的に幾分緩和する方法はありますそれは股ずれの原因が、内股には兎角だぶ／＼と脂肪が偏して付着することによるものですから、その部分一帶をマツサージして、脂肪の伸布を平等ならしめて幾分緩和するのです。しかし一番やり易い方法は御婦人方の歩法が間違ひで西洋流に歩く事です。東洋日本の御婦人方は内股に歩き勝ちですから股ずれ の度合もはげしいといふことになりますが、さらばといつて和服の方が外股に歩く事は日本人特有の優み深い歩き方でないといふ樣な風にもなりますが、これは洋裝のお方なら何ともない譯です。まだ股ずれは冬期にはなく股ずれのオソレのある御婦人方は汗時に限られるものですから、股

『外出』に先だつてその過に亞鉛華澱粉を散布するも一方法ですが、若し股ずれのした場合には、その處置として硼化オリーヴ油を塗布することゝ、亞鉛華澱粉を散布するより外に先づ方法はございません

今襲ふ汗の病氣
手と足が根據地です

汗の多い人を多汗症と一般に呼んでゐる。但しこれは半身にくることもあるし全身に現れることもあるが、まだその病原菌は見出されてゐない。そしてその原因は神經系統の疾患からくるものが多く完全の治療法はまだ明かでない

―

多汗症の二つの代表は何といつても汗手と汗足。下駄が濕潤になり、その足で他人の座敷にあがる不作法は言語道斷だ。この症狀は局部の多汗症で、ペンをとる人や裁縫に熱中する人などを襲ふ。これには清潔が第一の治療法で一處方として抱水クロラール（五）ぎ酸（五）ヘルーバルサムとアルコールを百瓦溶分にいれて塗布料とすればよろしい

―

汗足もやはり局部性の多汗症。また足蹠にはしばしば見られる。この皮膚病は多汗とか惡臭のあるばかりか、表皮を浸潤して組織内に分解作用を起し激しん痛となつて治療困難にさへ陥るから御注意

際に手足の指の間にくわいやうとかき疵を作り、痛みのために步行が不自由になる。之を治すには、亞鉛、でん粉、ナオノール或は一處方としてさく酸（五）はう酸（四一〇）酒石酸（一〇）亞鉛華（四〇）の混合物を朝夕一回宛足湯をしてからさん布するのである

寫眞懸賞募集
榮冠めがけ 切るシヤツター
夏の新感覺は鋭る

昼に寫眞は俄然人氣をよんで早くもファンは斷頭へ進出、やきつく太陽のもとに撮影をはじめました。榮冠を得るは果して誰ぞ

課題　夏
大きさ　八ツ切以上枚數自由
期限　本月末日
賞品　賞杯＝一等（一人）二等（二人）三等（三人）
審査員　京城日報社長 時岡昇平　總督府 山澤三造　山根好太郎　坪川英士　京城日報寫眞部長 何野佐市
名宛　本社懸賞寫眞係
附記　版權は本社に所有、出品は如何なる理由に拘らず一切返戻しません

京城日報社
毎日申報社

映画と演藝

どうなるか大劇場問題
成案を得ず當分延期と決定 第二段の策を練り近く本極り

京城府協議會を賑ひとつての府内明治町德力（東條正平羽三郎氏）の計畫になる大劇場の建設はその一切を依頼された東條正男氏により去る三月中旬から着々研究がすゝめられて居り、一時は非常な好評で六月下旬頃から工事着手とまで傳へられたが計畫の

一部に異常なる障害あり、これがため當初丹羽氏からの依頼による條件との間に大いなる面を生ずるに至り、工事着手の件は當分延期されるのやむなきにいたつた、而して東條氏は更に當事者と諒解の上前な

方法によつて障害除去を目論み、これが運動のため過般歸東し、各方面に亘つて斡旋してゐるが未だ何等の通知も來たらず、萬一不成功に終らば丹羽氏は對東條氏との關係を解消し、大石氏、小宮氏の關係者と相談の上、劇場設立を目論まんとしてをり、右につき丹羽氏は語る

過去四ヶ月東條氏が京城で目論んだ大劇場案は不幸にして當方の條件と大いに異る所があり、ことに殘念ながらその案は採用出來なかつた、東條氏は再建を要つて過般歸東したがその結果については未だなんともいつてこない・場合によつては對東條氏との關係は解消をみるのかもしれぬ、しかし府民に公約したとで何大石氏その他の關係者諸氏と協議してなんとか早くまとめたいと思つてゐる

けふのニユース

中央館廿五日より開夏劇場大衆デーとあつて新興キネマ主演桂田健二水原玲子の『モデルの女』男のまなざしには自信がきらめいてゐた女は出來上つた繪よりも、カンヴアスにあふれる男の熱情にフトこゝろを奪れた、かれから……といふストーリーのと、新興ナンセンスもの主演小金井勝木村正二郎の『田世二人侍』上映（寫眞はモデルの女桂田健二と若葉慶子）

◇倉員の娘であつたビクターが今度七月新譜として力ナカの娘を出した、氣の早いのナニイナカの娘だつて

◇いけない俠客の食客浪人は出入の場合はまづ刀を拔いて俠客に『久し振り刀の切れ味』と威張るものだがこの刀およそ切れた例がない

◇花月食堂・喫店で『鯉つり天狗大會』をやつてゐるが指所が指所だけに例の下の長いの『ナユ、コセツリつて』と早速ズボンの折目をたゞした

◇暑醐つて何醫が好きだいときかれたのが『毛色のかはつた女がみにくるから』は一寸ケントウはづれ

◇浪花節が洋装専門といふよれしたので館内の配給業界便に括弧づいた……たゞこれだけのと

紙上病院
思へば思ふほど肺病らしい
五年前の同居者から傳染したのではないか

私は三十歲の男です五年前家族中肺結核、死亡者がありました後約四年前より時々左肩がこりまして肺病の疑あり時々醫師診察を乞ふも確明せず加療は服用せるだけで其の儘放置して居る次第ですが二年前より午後四時に二三回咳が出ます少し時々午後一、二時頃小熱が出るし又或時は左肩及左脇腹痛く時には元氣のない氣分がします、其外は食慾も眠りも普通です但は少し疑惑した心持ですが一年前も今も元氣ですが春になり凡て肺病氣分になるのですが滿五年前の菌が其の間潜伏せず今まで存在して居りませうか住所は山谷に居りますが治療法を御教示被下度御願申上ます（金生）

確りなさい 怖れ過ぎる
本田博士回答

御記載の症狀によると貴下の病氣は肺結核ではなくて強ひていふならば肺結核の恐怖症とでも名づくべき者かと思はれます、それから結核菌は滿五年も生存して居る樣なことは絶對にありませぬ。尤も結核菌は他の細菌に比較して相當抵抗力は強いのですが乾燥によつては數週乃至一ヶ月位で死滅し七十度の溫湯では數分間乃至三十分以內百度では五分間もたてば確に死ぬのでありますそれから日光の直射光線には特に弱いので喀痰の中服についた樣なものでも夏の直射日光に當てたら二時間もたてば充分に死滅するのであります最も硝子板に薄く塗つた喀痰中の結核菌は直射日光では僅か十分位で死ぬことがあるのであります。それは肺病氣分になるなどの氣の弱い氣性を捨て冷水摩擦や適當の運動等に依つて心身の鍛錬に御努めなさるべき者と思はれます

登山には錐形を 家族向きは屋根形
―テントの選び方

テントは登山の場合と曠野山林等に野營する場合とにより次のやうな種類のものを選びます。登山用にはアルパインテント、これは柱を片寄せて立て、入口が垂直に出來てをり、一、二人用は三角形二三人用は奧山を廣くしてあります。なほ四錐形、方錐形が適當です、これにはウオールのあるのと無いのとがあります。いづれも擔帶しやすく風の抵抗の少いものです。ウオール付は固定キャンプにも利用され、入口は二重に合せて風雨の吹こむのを防ぎます。家族用にはポーチ付屋根テント、またはウオール付リツチテントが理想的です。片屋根テントは本屋根の他に、本屋と同面積のポーチがあります。リツチテントは普通ポール二本（十人以上は三本）でウオールが長く內部が廣いので林間や高原の家族的キャンプに理想的です。天幕の値段は東京松屋製で四錐形は十四圓以上、同ウオール付は十三圓以上、方錐形は十一圓五十錢位から、此のウオール付は十四圓以上、アルパイン、十四圓以上リツチテントは二十一圓以上、片屋根は二十七圓以上であります

―一寸の事で―

桃やトマトの皮をむく時は先づナイフの背で、尻の方から筋のついたる方にむかつて、軽く一面に撫で上げる樣にすれば、あとはナイフを使はないでも樂に手でむけます

〝奧さま秘帖〟
御主人も見違へる ―頰―眼―唇―眉―の彩り―

この頃のお若い方々のお化粧は形く彩色が濃厚になつて參りました。頰紅口紅といはず眉墨、それにアイシヤドウ『まぶたの化粧』に至るまで實に多彩多樣です、これ等の各色どりがいゝ調和を保ちさへすれば強い刺激を求むる近代人の鋭い神經に訴へる高い調子の美しさを發揮する事が出來ますが一點一箇でも塗り損ふと顏の調和はたちまち破れて丸で顏全體が色見本みたいになつて終ひますから色の選び方にも塗り方にも十二分の注意が必要です

頰紅

皆樣の內には夏冬の頰紅を區別なくお使ひになるのでとんだ失敗をなさる向きが多い樣です冬から春にかけての頰紅に多くオレンヂ系統のもので、多分の黃色味をもつてゐます、元來黃色は非常に溫かい色ですから暑苦しい味を強調した方がいゝのでこれからの夏向きには黃色味のなるたけすくないローズ系統のものをお選びにならなければなりません、理想としましては頰紅は今日一般に使用してゐる樣な固形體になつたものはよくないので、あれを固めるためには蝋等の不純物を混入してあるものが少くありませんから出來るなら粉末になつたものをパツフに入れてお使ひになり、パツフでたたいた上を軟かいハケでならすのがいゝので、パツフで頰紅をこするのは顏のはだのために惡いのです、水頰紅などは僞りお用ひにならない方がお顏のためにいゝと思ひます

口紅

この頃の口紅にはとても酷いのが多うございます、大體に惡いのが多いと申上げた方が宜敷うございます、中には特殊な職業の婦人以外にはなさつてはならない樣な口紅を平氣でなさつて居られる方が相當に多うございます、貴樣方の口紅は内側を比較的濃目に塗つて外側にぼかし、口紅の輪廓を豫りはつきりさせない方が上品です、濃い口紅を唇一ぱいに塗つて外側からせまく自分で強めて唇を小さく見せようとしたなどは全くみつともないものです。こんな風に口紅をなさつた方が一度爆笑なさると顏べたであつたはずの所が口になつたりしてとても可笑しいものです

眉墨

この頃茶色の眉墨を用ひる方をぽつぽつお見受け致しますが、やはり日本人の毛は黑いのが本當の色なのですから黑い眉墨をお使ひになるのがもつとも效果的です。チックになつたものやクレイヨン風にかためたのなどがありますが鉛筆になつたものが一番使ひいゝ樣に思ひます、ひき方は大概の方は濃く外側の方を薄目にひかれる樣ですがこれはいけない事です、眉がしらの濃い眉は非常に顏がきつくそして陰險に見えます、何時眉は隙りはつきりならない樣に指でぼかす事がよろしいのです、洋装の時だけは心持ち長目にひかれる事も時にお似合になつておかれていゝ事です

讀者欄

▲各警察長殿にお願ひ致します街頭のヤクザ丸一を退治して下さい彼等の行動は强盜以上ですよ殊に和泉町京城發電所附近が甚しいです（お願生）▲十九歲の鮮人青年して巡査、看守になりたいですどなたか御使ひ下さい（電光一六二六番（朴））▲去る十七日府電南大門附近で東大門行の風呂敷を拾ひました公判を依頼された方でモスの風呂敷にネクタイを包んで法廷の窓際に御忘れになつた方は御申出下さい品物は當課で保存して居ります（高等法院刑事課刑事係）▲お顏生樣十六七才迄の內地人少年にして働き良き方は御出で下さい數名募集中です（櫻井町二丁目一二四メツセンヂアー社）▲ギター御不用の御方御讓り下さいませんか御通知下さい（私書函京郵六十九號西村記）▲意志堅固の方で下宿料位の收入でよい方はお出で下さい（笠井町七四の生室）▲二十三歲の失職男、府內雜貨店等に奉公口もなく何でもよろしいですからお使ひ下さい（失業生）▲十七八歲より廿三歲迄の内地娘さん商家の上女中に來て戴く方はありませんか（笠井町一二番地）▲私は朝鮮生れ二十四歲の青年で東京電氣學校卒、電氣會社か其他の方面で御指導賜はりたし（御願ひ生）▲十七日午後ゴム靴御忘れの方は當店に御座いますから取りに御出で下さい本町一丁目（大澤商會）▲熊本縣人にして小學生の勉強相手さして頂けませんか（府内並木町一五〇浦谷方M師範生徒）▲或る役所に勤める女の方ばかりの御家庭で家庭的に御世話下さい大和町か南山町のお仕ひの方にお願ひしたいのです（お願ひ女生）▲某商店通勤の獨身者中學卒程度の英語會話相手致し度し給料を望まず希望者は電本二三二五番（自信ある者）▲當年十六歲の高小卒業の者ですが、會社の給仕に御使ひ下さい（働きたい者）

▲渡鮮後五日にして父を失ひ母と兄弟五人を有して生活に困つて居ります、簡易に出來る內職を御教へ下さい（友人）▲二階が離れがあるのですが何方かお見せ下さいませんか（三坂通り一九二の一三田中初夫）▲雜誌『ムジカ』最近一年半ばかり調べたいことがあるのですが何方かお見せ下さい（二五職業婦人）▲當方勤めに出て居る女で自炊をお許し下さる方はありませんか致します合宿のない所を望みます▲牛乳配達か新聞配達にお使ひ下さい十八の鮮青、市内猶通備保あり何にも働きます（働き生）

圍碁對局（七）
本社特選
五段 小島春一（白）
先番 四段 中川新（黑）

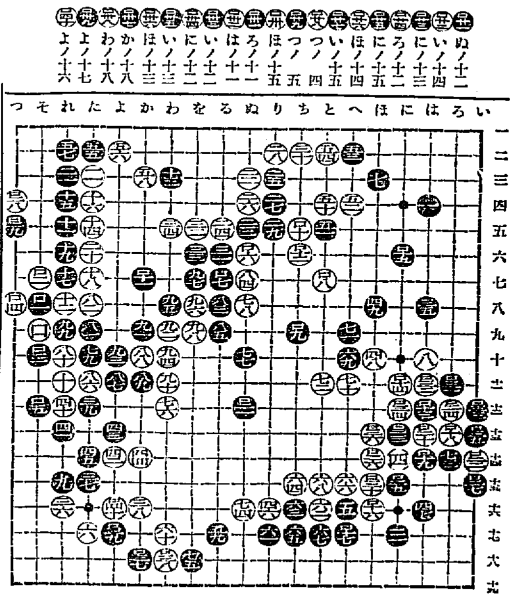

對局者の感想

白曰く　一二二と打つ事に成つては優勢と信じました。一〇三は損です一二三に打つ方味も良く又德でも有ります。

懸賞募集

お知らせ

皆様に新鮮なビールを提供する爲に京城（永登浦）に新しく朝鮮麥酒會社が生れます。皆様の此ビールに皆様で名を付けて下さい。

規定
一、誰でも覺へ易く分り易いこと
二、朝鮮に關係あること
三、商標の上に表はし易いこと

應募　官製ハガキ一枚につき一答のこと 但し一人何枚にても可なるも住所氏名明記のこと
審査　當社に於て適宜選定します
締切　八月十五日（日附消印による）
送り先　京畿道始興郡永登浦 朝鮮麥酒株式會社創立事務所
發表　九月二十日頃當選者へ兆旨通知し倘當選者氏名は主なる新聞に廣告します

賞金
一等　金參百圓也（一名）
二等　金壹百圓也宛（二名）
三等　金五拾圓也宛（五名）

朝鮮に住む我等は新鮮なる鮮産ビールを飲まう!!

サツポロビール釀造元
大日本麥酒株式會社

贊化病院
京城府明治町一丁目 電話本局二四番
内科 小兒科 入院隨意 普通病室 傳染病室 及
古城憲治

小兒良藥 ヒヤ奇應丸

愛育の秘庫 名醫の鍵
そこにこそ 救急― 治病― 保健― の三大藥効が待つ
主効 カン、ムシ、キツケ、ヒキツケ、チエ熱、風邪、ムシ熱、チ・アフシ、夜泣、消化不良、腹下し、ホウソウ、ハシカ、胃腸病、其他種々小兒病
藥價 廿錢より十圓まで
『育兒之友』無代進呈 新聞名記入御申越へ
大阪天滿橋 樋屋合資會社 振替大阪一三六〇
K—S—3

總督府指定金物
建築家具金物
竹島式吸氣塔

金物卸商
近藤安吉商店
京城本町三丁目

朝鮮おみやげ
京城本町二 電本二五〇〇
海市商會

夏やせ防止・病後恢復に
美味胃腸藥
ゴルフ

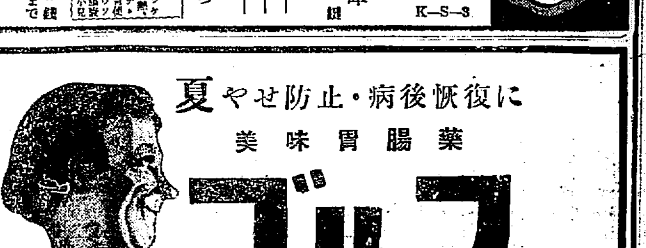

強力消化藥タカヂアスターゼ主劑

暑さで弛緩し切つた胃腸に活氣を與へ、食慾を振起し消化を助けて夏負けを防止致します。又肺患や病疾等の病後恢復期に於ける食慾缺乏感を去り食慾を進め榮養を加へて其恢復を速めます。

30錢・50錢・1圓・2圓・5圓（各地藥店にあり）
東京室町 泰昌製藥株式會社

半島內地支店銀行の預金吸收も取締れ

―大藏省の取締方針確立に呼應して

京城財界有力者の叫び

內地の大銀行地方支店が預金集中主義に偏して地方貸出を行はず、ために地方金融が著しく窮迫を告げて居る情弊に鑑み、今般大藏省當局は右地方預金の集中主義を取締り地方資金の地方還元を計るべく鋭々對策を考慮中であると傳へられてゐるが、これと呼應してわが朝鮮においても內地支店銀行の預金吸收主義的傾向が顯著であり、さなきだに資金難を喞たれてゐる半島金融の圓滑なる進展を阻害してゐる事跡の歷然たるものがあるので、これ等內地支店銀行の預金集中主義に對しても、本府當局が斷然たる取締方針に出で、鮮內資金の鮮內還元を圖るべしとの要求が財界各方面から叫ばれてゐる 而して最近における內地支店銀行の鮮內預金總合計は四千五百萬圓乃至五千萬圓に達してゐるが、その貸金高合計は僅々二千萬圓內外にすぎず、隨つて預金額の半數以上の二千五百萬圓乃至三千萬圓が或は鮮內から內地本店銀行に吸收され、或は有價證券その他に還元してゐるわけである。而してこれを支店銀行別にみれば、預金高において第一位の第一銀行は二千五百餘萬圓の大預金を擁しながら、貸出は預金の三分一にも足らぬ八百萬圓以下にあり、又第二位の安田銀行の如きも一千餘萬圓の預金に對して貸出は三分の一弱の七百餘萬圓に過ぎぬ狀態である 右の如く預金高に對して貸出高の餘りに少い現象に對しては各支店銀行が異口同音に預金高中には鮮內における金利高目當ての內地預金を包含してゐるので純粹な鮮內預金のみではないと抗辯してゐるが、しかもその內譯の發表は極力之を忌避して居り、たとへ一部の內地預金流入は事實であるとしても、その預金總額に占むる割合は極めて僅少であるとみられてゐる

朝鮮信託には脅威

內地側から逆に取締られさう

預金吸收取締の餘波

右大銀行の地方預金吸收取締は銀行預金に止まらず、結局は信託預金も亦問題となるべきことは當然豫想されてゐるので、內地進出の將來に對し直接關係者及び半島財界一般から少からず顧慮されてゐる新進朝鮮信託の今後の推移如何に關して懸念の向さへ生ずるに至つた。尤も同社の現況よりすれば、その受入れ金錢信託は現在なほ二百九十萬圓そこそこで、そのうち內地からの共は僅々百萬圓足らずであり、しかも東京等の都會地からの分もそのうちに相當部分を占めてゐるので、額そのものとしては大藏當局もさし當り何等問題視しないであらうが法規定の建前からすればその程度問題よりも先づ問題に重點をおくであらうから、兎も角朝信としては過般谷社長內地視察以來目下內地進出を研究しつゝある矢先きでもあり、かつ半島他金融機關としても同社の預金吸收方策の內地轉換を切望してゐるところであり、かつ半島產業資金の立場からも朝信の內地吸收鮮內放資が待たれてゐる際のこと故本問題の具體化に對し本府當局等が半島のヨキ施政者として大藏當局と然るべき折衝ありたき事が切望されてゐる

安東產大豆油 年額二百萬圓

獨逸の大豆封鎖政策に前途憂慮

低關稅政策をとる獨逸政府が滿洲產大豆を原料とする豆油の內國稅賦課を來年一月九日迄の延長したとの報は同國が滿洲大豆封鎖政策を再び強化したもので現在之れが輸出に當つてゐる海運界卽ち大連、大同與國鐵山下及北の他武外航路に郵船定期船の積荷減少は甚大なる打擊をうけてゐる、安東における大豆粕の生產高は年產額約五百萬圓豆油二千萬斤から二千五百萬斤この價額二百萬圓程度で輸出先は南支那方面を主としてゐるが、獨逸大豆の獨逸輸出の激減に依り安東豆粕及豆油の販路に影響するものとして前途を憂慮されてゐる

麗關聯絡の航路補助運動

但し實現は疑問

南鮮本土連絡二要衝の一つ……南朝鮮鐵道終端麗水港と關門との聯絡航路は川崎汽船で昭和四年以來開設就航してゐるが、累年赤字狀態で、川崎汽船では同航路を補助とすべき運動をつゞけ、二十四日同社阿部取締役入城し、遞信局を訪問、山本局長、松崎海事課長を訪ひ補助金問題について陳情を試みてゐるが、財源枯渇の折柄その實現は容易ならぬ模樣である

社債界に新紀元 四分半社債

殖銀が發行に成功

殖銀では五分パー社債發行に續いて今回更に四分半社債を二ケ年据置九ケ年償還卽ち十一ケ年ものを發行朝鮮に於ける社債界に一エポツクを作るに至り內地債券市場に於て四分五厘社債のトップを切り社債界に好印象を與へてゐる右に關し伊森理事は語る

『環境の好轉に依ると云へ殖產債券が四分半で成立した事は獨り殖銀の爲でなく朝鮮の爲に非常に喜ばしい事だ、殖銀としては今後も極力低利債券を發行政府の低金利政策に順應して朝鮮の爲に盡したい意嚮である』

新籾出廻る

八年度新籾は長湍郡津洪商店より十二叺二十四日仁川向初送りがあつたが、例年よりも約五日早く質入りも總好の好況に頗る良好の模樣である

六月中上海港 輸出入貿易

輸入三割激減

【上海二十四日發】六月中上海港輸出入總額は二十四日上海海關より發表されたが排日新輸入額減の影響を受け輸入は三割三分の激減を示した內譯左の如し(單位千元)

輸入	五三、二八八
輸出	二七、八六〇
計	八一、一四四

之を五月に比すれば輸入二五、六六七(三割三分)減少、輸出三、七七六(一割四分)增加合計に於て二八、九一五(二割一分)の減少で輸入品中綿布類は七一萬元減少で五月に比し四五萬六千元を激減

激增する白米移出

峻嚴な國檢の產んだ奇現象

近く白米時代到來か

此處數年來精白米移出額は依然增勢にあるが國營米檢實施の本米穀年度において總額は一層增となつてゐる、すなはち昭和七年十一月より八年五月までにおける精白移出は二百七十萬石に上り前年比較四十九萬石と激增し、玄米に對する移出割合は前年同期玄米五割六分、精白四割四分であつたが、本年は遂に白米が五割二分を占めるに至り、米移出における基調に一大變革をもたらし、これが

この精白移出激增の原因は

一、米檢の嚴重――生產方面で國檢による水分檢査の嚴重から一般に玄米調製をさけ籾のまゝで賣却するので精米所が白米調製を歡迎するに至つた

二、精白價格の低廉――精白米は玄米調製の手數を省く關係上その價格は低廉で需要方面から頗る好評で販行順調なる事

三、技術合理化――玄米調製の精米所が技術の合理化によつて籾より白米を精製する事が容易である

右の三點中米檢制度による檢査嚴重の原因が最も精白移出に拍車をかけてゐる模樣で精白移出增加は今後引續き趨勢を辿るものと見られ、鮮米移出はやがて白米時代の到來が強調されてゐる。

本年度に入つての月別白米移出高は次の如くである

	白米移出額	移出割合
十一月	三六八、八四四石	四〇、三〇%
十二月	[illegible]	[illegible]
一月	[illegible]	[illegible]
二月	[illegible]	[illegible]
三月	[illegible]	[illegible]
四月	[illegible]	[illegible]
五月	[illegible]	[illegible]
計	二、七〇七、八〇〇	[illegible]

精白米移出に 內地米商の反對

混砂米の二の舞か

[illegible]られて來た精白移出は、混砂出荷ため內地需要地から徹底低廉な鮮白米が大量に移入されてゐるので大いに歡迎されてゐるも、この一部內地白米商間では精白移出は不都合なりとして反對の聲もやうやら有力化し、推移如何ではさきに北海道がとつた混砂米入禁的な反對運動さへも惹き起すかの形勢で、鮮米統制の矢釜しい折柄だけに成行が重視されてゐる、この精白移出反對論は

一、鮮白米は內地精米の價格を脅し生產者を苦しむ

二、內地白米商の生業を脅迫せしむ

三、米質改善運動を阻害し國民保健上芳しからぬ

等に論據をもつてゐるのであるが要するに內地穀米商の惡聲にすぎないが、鮮白米移出が大勢的に擴張されるとすれば影響する所は頗る大きいので、內地における新措置の喚びにも相當留意すべき要があるとされる

地場銀行の總會

漢銀定時總會

會長に張弘植氏

漢銀では廿五日午前十時より銀行集會所に定時總會を開催左の件を附議

一、第五十六期營業報告書貸借對照表財產目錄及損益計算書承認の件

二、第五十六期利益金分配案議決の件(年三分)

三、開城支店延安出張所を支店に變更の件

四、水原支店設置 出張所を支店に變更の件

五、定款變更の件

六、取締役一名改選の件

七、元取締役白完爀氏に慰勞金贈呈の件

を附議一、二、三、四、五、號議案とも異議なく可決、六號議案は張弘植氏(常任監査役)が當選し、なほ總會終了後重役會の結果張弘植氏が取締役會長に內定常任監査役は補充せぬことに決定した

東一銀行總會

東一銀行では本日午前十時より同行會議室に於て第五十四期定時總會を開き左の議案を上程

一、第五十四期營業報告書、貸借對照表、財產目錄及損益計算書承認の件

一、同期利益金分配案決議の件

一、取締役成榮德、吳建泳、金昌權三氏任期滿了に付改選の件

一、別途積立金中より金七萬五千四百圓を役職員退職慰勞金に振替の件

閔頭取議長席に着き秘密會として議事に入り原案通り可決取締役三氏は重任と決定したが監査役の選議は可成り紛糾した模樣である、利益金處分案左の如し

當期純益金	五八、八九〇
前期繰越金	八、一六二
合計當期利益金	六七、〇五三
此處分	
法定準備金	一〇、〇〇〇
別途積立金	五、〇〇〇
舊株配當金	一二、〇〇〇
第一新株配當金	一六、八七五
第二新株配當金	一二、七五〇
役員賞與金	三、五〇〇
後期繰越金	六、九二八

貯銀定時總會

貯蓄銀行では本日午前十時五分より銀行會議室に於て開催、森頭取議長席につき

一、第八期營業報告書、貸借對照表、財產目錄及損益計算書承認の件

一、同期利益金處分案議決の件

一、監査役二名任期滿了に付改選の件

を上程一、二號案は直に原案通り可決、三號案は現監査役重任と決定、同十一分散會、利益金處分案左の如し

當期純益金	九七、〇六一
前期繰越金	二八、一七七
計	一二五、二三八
此の處分	
法定準備金	三〇、〇〇〇
配當平均準備金	一〇、〇〇〇
役員賞與金	六、〇〇〇
株主配當金 年八朱	五〇、〇〇〇
後期繰越金	二九、二三八

對米爲替反撥

對英爲替小變

【東京二十五日發】二十五日朝の東京爲替市況左の如し

	賣	買
對米	二十八ドル四分の三	二十九ドル八分の一
對英	一志二片四分の三	一志二片[illegible]

時潮に乘つた 貿易促進展

成果を期して商議大童

滿鮮包圍による貿易販路の打開は今や全日本の一大關心事であるが、このときに當り京城商工會議所では既報の通り今秋十月十四日より十日間半島貿易の伸長を意圖する朝鮮貿易促進展覽會を開催するので、この程いよく出品勸誘の諸準備に取りかかつた、卽ち楠木庶務主任はけふ二十五日夜京城發で約二週間に亙り內地東京、大阪、神戶、京都、名古屋の商品陳列館及び貿易商各所を歷訪し、參考品の集收に努力する一方赤尾調査主任及び買田書記が近々中にそれぞれ南北滿洲に出張し、好適出品の勸誘に努力することゝなつた

鮮滿爲替取組

朝鮮滿洲間の郵便爲替取組高は最近著しく增加してゐるが全鮮の各郵便局長で六月中に取扱つた滿洲宛郵便爲替の振出金額は二十二萬三千七百六十三圓、滿洲から朝鮮に宛てた金額は十八萬五千六百六十三圓で差引四十六萬一千九百圓は滿洲から朝鮮に流入したことゝなるがこを前年六月中に比較すると朝鮮振出滿洲拂一割七分、滿洲振出し朝鮮拂十一割五分を何れも增加してゐる

朝鮮農會 移出牛斡旋

朝鮮農會では本年度より畜產同業組合を引繼ぎ近く常任主任が任命されることになつてゐるが、本年は副業品販賣斡旋の實蹟に於て移出牛の販賣斡旋を差當り行ふことになつてゐる。

內地の旱魃で 水電が火力へ

撫順炭賣行增加

本年は內地一帶に降雨量少き爲各地水力發電所の臨時的に火力と變更するもの多く此方面への撫順炭の賣行增加し例年は夏期の發送量一日四百五十噸平均のものが本年は六百四十噸見當に達してゐる

◇商品市況◇ (六月廿五日)

綿布糸

三A	一八、〇〇	金九龍	[illegible]
朝鶴	一八、〇〇	金寶星	[illegible]
金剛山	[illegible]	五板綿糸二十手	[illegible]
長鼓	[illegible]	四綾	[illegible]
寶鶴	[illegible]	金剛太	[illegible]
飛犬	[illegible]	竹	[illegible]
世界鳥	[illegible]	天田	[illegible]
改良國粉	九〇、〇〇	寒天	[illegible]
オーム	八〇、〇〇	月嶺	[illegible]

雜穀

大豆龍山	一五、〇〇	金汗	[illegible]
粟鐵道	一〇、二〇	四平街	一〇、〇〇
大麥秋麥	五、六〇	春麥	四、八〇
小豆沙田	[illegible]	小綠豆	[illegible]
朝鮮[illegible]	三、〇〇	[illegible]	一〇、四〇

株式 商勢頗る閑散

仕手待機す

前場 前引續き深甚裡に伸悩んでゐたが今朝はスチール米棉高を入れて買氣やゝ催し東新一九三圓三〇と二圓高で寄付き一九三圓七〇を往來し一九三圓三〇と止めた外電高に寄付しも月末接近へに仕手の警戒で手合ひも少く見送りの形で商狀頗る閑散を極めて東新三圓二〇と止めた外商に冴えない觀があつた

後場 阪神の低調を入れて東新一九三圓丁と氣配甘に寄付しも他は全部寄不申、アト此間の引歇裡に東新一九三圓五大新一一三圓五東新二三圓九と手堅く大引

株式雜觀

英國の低資策が放つた米貨英價の低利借替へが米國の今度の反落の動機となつてゐるが米國インフレも人氣的に行過ぎた反動に過ぎず五萬弗の不償切下げ說が大勢にある以上再び英米クロスはミント・パー或はより以上の高騰を期待し得べく▲世界を三大ブロックエコノミーに分け日本が別ブロック入りを豫測されてゐる現在英國の今度の反落を無懲に悲觀する譯にはゆかない▲市場の人氣は大分弱くなつて來たやうだが當業筋は容易に投げ出しさうに見えず▲豫ての高い位せぬかとの解釋もあり▲東京東新の取組が三十七萬六千餘と減少し最高よりは五萬五千株減したのは玉整理が進行しつゝありと見るべく▲當所東新の逆日步傾向と共に目先好調が期待されないでもない▲日銀底も漸く十一億台に復歸したのは日銀公債賣出し停止と見られ低金利政策の好感を與へてゐる▲朝新も代り頭で漸次底堅の相を表すであらうが東新の旗色が不鮮明なので足どりも重い▲前日來の商勢閑散で模樣薄甚だ遠い場面は上下分岐を待望しつゝてをり材料出現待ちの姿である

波瀾氣構へ

現在の買方は低金利を主調として將來に望みを託する理想買の一本で進んで居るのであるが如何に低金利といつても財界が不捗の惡材に見舞はれてゐる間は低金利の效力を發揮することは出來ない、公社債の如く金利一本で動く證券なら兎に角株式の如く種々雜多の材料によつて動かされるものでは現實に米國の反動落を睨め世界的低落裏の展開國內に於ては增稅說の有力化等の材料に包圍されてゐるから商民低金利のみに依存することは出來ない、公社債は依然として強調を失はないが自他とも低に消極的に買はれた觀あり、株式も東新は早く低落を來たし繊株界も東新捌の例はないが何んなく行悩への觀あり、當限落の迫れる長期の東新も八々買所の理合はせで今一と押しも豫測されるので買人氣は頗る萎縮してきた、當限落を機會に或は一波瀾が起るか商勢閑散の裡にも波瀾氣構へで過急であつた

紐育株反騰

【ニューヨーク廿四日發】二十四日の紐育株式市場は全米的の株高をリードして目醒ましく昂騰し連日奔落せる酒造關係株を先頭に一齊昂騰したスチール二弗八分の五高の五十四弗八分の七、アナコンダ二弗八分の一高の十八弗であつた

米棉盛り返す

【ニューヨーク廿四日發】廿四日當地米棉市場は反動俳落に對する盛り返し歩調を示し漸く回顧となり三十六ポイント乃至四十二ポイント(弗貨換算平均一圓八十錢高)を上げて引けた

外電高に似ず

既に底入れ模樣を示した紐育市場はスチール二弗八分の五高アナコンダ二弗八分の一高と目醒しき反撥を見せ米棉も一圓八十錢の強反撥を見せ米日爲替も又二十九弗丁度を見せ米國の今度の大反落は依然として上向き押しであり大勢は依然として上向きを示してゐるのは同樣にインフ[illegible]

外電 (廿五日)

倫敦銀塊	[illegible]	[illegible]
紐育銀塊	[illegible]	[illegible]
米棉	[illegible]	[illegible]
スチール	[illegible]	[illegible]
アナコンダ	[illegible]	[illegible]
日米爲替	[illegible]	[illegible]

株式 (廿五日)

朝取短期

銘柄	寄付	大引	高値	安値
朝取	[illegible]	[illegible]	[illegible]	[illegible]
同新	[illegible]	[illegible]	[illegible]	[illegible]
大新	[illegible]	[illegible]	[illegible]	[illegible]
東新	[illegible]	[illegible]	[illegible]	[illegible]
日產	[illegible]	[illegible]	[illegible]	[illegible]
日新	[illegible]	[illegible]	[illegible]	[illegible]
拓新	[illegible]	[illegible]	[illegible]	[illegible]
安取	[illegible]	[illegible]	[illegible]	[illegible]

大株長期・東京新東取組・出來高

[illegible]

主要取組高

朝新 賣方櫻井二〇〇白井一〇〇京華一〇〇德泰五七〇京證四二〇松山五〇〇吉野二五〇〇田中一〇〇立山一五〇〇白井八二〇▲賣[illegible]

東新 賣方白井一、四六〇金泰[illegible]

期米 (廿五日)

朝取仁川・大阪期米・東京期米・各地期米

[illegible]

期米 活氣なく揉合ふ

阪地は例休

前場 今朝は問題の颱風も日本海に去り阪地は休會で東京も雙りないので市場はサッパリ活氣を失ひ當八圓八十九錢中九圓十九錢先九圓五十錢と前日と不變に寄付きアトは五十二錢から四五錢處に往來した全く無味乾燥に前場を終つた

後場 取引休みに活氣なく當中先限一九圓五三錢と保合つて寄付き三節の五十錢と呆りの瞬情を通つてゐた

期米雜觀

昨日取引所の事務員が農林省京城出張所に電話で各取引店に對する取組の內容を知らせてみた▲之れは農林省京城出張所から過々電話で取組の內容を聞いて來たものであるが未だ二十餘萬石の買米を掴へて居る農林省としてはこの滯貨米を拂下げると相場が目に惡化せしむる虞がありそれかと云ふて先に向持越すと拂下げの時機を失するので氣が氣でなく取組の內容でも調べて拂下げの方針を決する所存でないかと云はれてゐる▲氣が氣でないと云へば政府が鮮米を買上げて安値の保證をして呉れると云ふので低利資金を借りて籾を處分する米穀倉庫等もこの頃では出しそびれたお百姓さん達もこの頃では株合と等しくその籾を處分すると多くの損失となり先に向持越せば金利倉敷が嵩む一方と云ふヂレンマに陷つて居る向が夥しくならしい▲昔から政府の米價調節を當にして成功したものはないので今後は政府の買上なんか決して當にして思惑はせない事である

天候の經過

昨夜濟州島附近にあつた颱風は今朝日本海西部に移動し中心は七四八粍で勢力は著しく衰へたがそれが爲め慶尙南北道では昨夜來豪雨があり今朝は西鮮が晴れて居るだけで其他は一般に曇り釜山地方では尙雨模樣であるそうして高氣壓は本邦の南東海上に七六三粍のものと蒙古に七五六粍のものとあり上海附近には又小低氣壓が現はれて居るが氣溫は北部及南部が前日より一、二度下降し內地の曇り勝ちで諸所に時雨を催して居る日本海の颱風は北東に去りつゝあるので朝鮮の天候は次第に快復に向ひ廿六日は概して好晴の見込みであると仁川觀測所は發表してゐる

身動き難の形

强氣は先限に對する仕手關係が一巡して來たのと値嵩が相當に低下されて居るのでここの邊はいゝ買場と見て居る向が多きも何分短氣が中分ないのと正米の寄付きが香しくないので未だ踏みきれず進みかねて居る者が多く一方弱氣側にあつても時々颱風が襲來して豐作を阻止される許りでなく之れからは本海上期に入る相場として目先頗る好くとも未だ安値を追撃する事は危険である事からこの邊は賣方も殆どない許りで從つて相場は仕手筋に依り保合ひを續けるの除儀なき狀態で變化に乏しく一高一低に推移するより仕方なきものゝ如くである

實需筋買狙ふ

從來人氣の買ひ喰ひと政府保管米の拂下げ等に買出動を躊躇されて居た地場も強氣筋も相場の居所が著しく低下したのとこの先限から買込んで來るやうになつたので商人氣も總かり總つて商狀緊めに々買出動を試みる向が多くなつて來た最も當中にはまた五六萬石の賣米が冠つて居る際とて微神的に買進む事を警戒されてゐるも現今の如く產地正米の賣物が皆無で實需筋が寄つて採算筋の持米を買狙ふ狀態では五萬や六萬の米は直く消化されて了ふ事から有力者ではもう底値と見て居る向が多いやうである

朝取期米本玉表

當限買方 ㊉六〇〇㊂六、六〇〇㊉七〇〇㊀四〇〇㊂三〇〇 同 賣方 ㊂三、〇〇〇㊄一、一〇〇㊁三、九〇〇㊅五〇〇 中限買方 ㊀一、一〇〇㊄三、二[illegible]〇〇㊂一、八〇〇㊂一、三〇〇㊆一、二〇〇 同 賣方 ㊇九〇〇㊃一〇〇㊉三〇〇㊅一、八〇〇㊃一、三〇〇㊇一、二〇〇 先限買方 ㊉四〇〇㊈四、七〇〇 同 賣方 ㊄四、〇〇〇㊇一、八〇〇㊆一〇〇㊇二、六〇〇㊃一、〇〇〇㊇一、二〇〇

仁川府海岸町三丁目 朝鮮取引所仲買人
○桑野健治商店
電話長三九番六三九番

京城府明治町二丁目二十
秋田株式現物店
▲高△安 電話本局四八二〇番

正米

大阪市中在米

大阪市中在米二十五日現在は二百八十九萬六千二百二十二俵と前日の在米に比較して一萬四千百九十六俵の減少なり

仁川(保合)

丸仁三等十八圓八十五錢四等十八圓四十五錢五等十八圓四十五錢一等白米二十一圓八十錢籾改良種五錢五厘五毛產地賣物薄で內地向行不良に何れも保合である

大豆

龍山三等十五圓十錢連長三四等十四圓九十錢金汗南市四四等十四圓六十錢海州水原四等十四圓四十錢天安十四圓二十錢何れも前日より五錢方強含みである

鎭南浦(同事)

產地は依然として賣物少なきため兎角擡りを渴してゐるが當用の買取り不振に加へ期米も保合の爲め相場は丸十三等九圓七十錢四等九圓五十錢と同事

木浦(保合)

拂下げを控へて內地の期待は出來ないが產地出廻り杜切れに安値賣物手控へられ相場保合の丸木三等二十一圓二十錢四等二十圓丁度

群山(不味)

雨待の折柄適雨を入れ人氣更に弱く穂賣懸念の賣急ぎ引弛み現はれ品に依り十錢方引弛み角々三等九圓丁度四等八圓八十錢見當

京城(睨り)

一等鐵道米十五圓五十錢朝鮮白等十八圓八十錢丸キン合格玄米三等十八圓八十五錢四等十八圓四十五錢令指玄米十八圓六十錢下十七圓六十錢籾上五錢六中五錢四下五錢二

大豆

龍山一五、一〇長湍一四、九〇海州一四、九〇殷栗一四、九〇

仁川穀物出入 (廿五日)

穀貨車便搬入三二四叺入ナシ船便二六四玄米ナシ白米四六二大豆四八四▲輸移出白ナシ

大阪期米例休

天神祭禮にて

大阪期米市場は吉例天神祭にて本日前後場共に例休

商品 (廿五日)

[illegible]

金融 (廿五日)

[illegible]

寺子屋義賊 【97】

土師清二 作

幡恒春 畫

むすめ師道 (七)

『おひろは?』

『へい。おひろさんは……なんでございます、近ごろ佛信心を始めまして、今朝も早く天王寺の一心寺へ詣りましてございます。今、留守でございます』

『さうか――』

『お詫といひますか、メキく目も良く、了見も締つて參りまして今日では、お俊樣、私などにも濟まぬくとばかり申してをります』

『いゝ按配だな』

『一心寺の和尚に、市之丞の緣盤を封じて貰つたとか、いつてみましたから、氣が休まつたのでございませう』

『さうか――』

と頼母は、笑つて、

『實は梅吉』

『へい?』

『今のうちに、お俊さんを一人にしたいと思ふのだが――』

『この家が、物騒でございますか』

『直ぐ物騒になる』

『なるほど』

『これから歸りに、撫屋榮左衛門を訪ねて、お俊さんを頼むつもりだ。弘世の家と懇意をしてゐても榮左衛門には義理ある姻のお俊さんだ、榮左衛門は立派な人だし、あすこへ匿つてくれるか。それができなけりや知り人の家へ匿つてくれるに相違ないのだ』

『へえ、で、お頭は?』

『おれか――』

『今のまゝで?』

『いや。仕事をする』

『仕事……』

と反問しようとする梅吉に、

『お前は、傳八、七兵衛、長吉、平吉の五人で相談して、そのうち二人か三人は三田の城下へ行つてくれ』

『三田と仰有ると、お俊樣の御城下で?』

『さうだ。弘世やわしの故郷だ』

『へえ。參りまして?』

『これほど探しても行方の知れぬ退助だ、三田へ歸還してゐるかも知れず……また誰でも行方不明といふことになつて、取消しか、聴かくになつてゐるかも知れぬ。ともかく、城下へ行つて弘世の評判を聞いて來てくれ』

『五人で、よく相談をいたしまして、誰か行かうお返事を申上げます』

『お俊さん』

『はい……』

『撫屋に逢つて相談なさい。いゝ人だと、わしは思ひます』

『はい』

お俊は、一切を頼母の方寸に委せ切つた心になつてゐるのだつた

『三田行きのほかの者は、當分だと聞きたからうが――今のところわしのいふまゝになつてゐてくれいよか、みんなにも。お前から、よく云つてくれ』

『畏りましてございます』

これまで頼母の一言一句を、絕對として信頼してきた梅吉だつた。

(ナニか、あるのだらう)

と思つたが、押返して訊く氣にはなれなかつた。

『可哀さうなのは、おひろだが、――』

『いゝえ。その御心配はないやうでございます。當人も、御厄介になつてゐては濟まぬから京へのぼつて、尼寺へ入る――とか申して居ります』

『尼に……さうか』

『おひろさんは、それが樂しみのやうに申して居ります』

と梅吉は、しんみりとした調子になつて、頼母が街の稻田を見渡した。

すると、二三丁先方の稻田の中の道を、たつた一人こちらへ歸つて來るおひろの姿があつた。

『あすこへ、おひろさんです』

頼母とお俊と梅吉と三人の目と心に、可哀さうなおひろの姿が映つてきた。

代表的なら漬は
殖産なら漬
永樂町市場
本舗 田中漬物店

京城日報
朝刊
本紙朝夕共十六頁

佐々弘雄著　最新刊
人物春秋
四六判上製　定價一圓五十錢　送料十二錢

思想的な新鮮な見方！　當代隨一の人物批評！！

濱口雄幸　鈴木喜三郎　大川周明
若槻禮次郎　高橋是清　尾崎咢堂
久原房之助　鳩山一郎　河上肇
江木翼　張學良　大塚金之助
井上準之助　諸葛孔明　吉野作造
犬養毅　マルクス　赤松克麿
伊澤多喜男　マクドナルド　堺利彦
宇垣一成　シュトレーゼマン　佐野學
森恪　大山郁夫　直木三十五
麻生久　青山熊治

その智謀よく一國の興亡を擔ひし傑物、その勇一世を震撼せしめし英雄、或はまた滿腹の闘志を藏しつゝ敵なく凶刃に斃れし梟雄、等々。東西古今それぞれの色彩と背景をもつた「人物」の存在は歴史の進展を彩つてゐる。著者はこゝに東西の代表的「人物」を拉し來つて諸君の前に素裸にした。政界思想界の表裏を知り盡した著者の振ふメスの鮮かさ！俎上の三十人、いづれも我々の興味の中心人物である。

林房雄著（最新刊）
小説　青い花束
四六判　紙裝美本　定價壹圓五十錢　送料十二錢

プロレタリア文壇の先驅林房雄の存在は確に特異な、動かす可からざるものだ。氏は誰よりもよく人間性を、社會層を知つて居る。氏の明晰な理性は一應これ等のものを検討せずには居られないのだ。本書は永い入獄生活の思索の後の長編第一作で、行くとして可ならざるなき才筆は悠々その本領を發揮して居る。絢爛の都會、惡の花園に咲いた罪のとりくく！　然しそこにも、思ひがけない純眞さを持つた少女も、眞實なものを求めて止まぬ青年も居た。

吉田絃二郎著　草の葉は歌ふ　定價九十錢　送料六錢
吉田絃二郎著　思想の朝　定價八十錢　送料六錢
オルダス・ハクスリー作　渡邊二三郎譯　みごとな新世界　價一、八〇　送料一〇
阿部次郎著　游歐雜記　價一、九〇　送料一〇
林芙美子著　放浪記・續放浪記　定價五十錢　送料十錢
林芙美子著　清貧の書　價一、八〇　送料一八
林芙美子著　三等旅行記　定價九十錢　送料八錢
社會思想社編　縮刷社會科學大辭典　價二、五〇　送料二三
改造社出版部編　最新百科社會語辭典　定價五十錢　送料八錢
改造社版經濟學全集　經濟學辭典　上中下　各冊一圓　送料十二錢

短歌研究　批評特輯号
本號に限り特價七十錢　送料三錢

現代歌人批評
現代の代表的歌人の作品を、批評家が[illegible]

◇茂吉論……尾山篤二郎
◇「採録百首」を評す……西村陽吉
[illegible]

雲を觀る（四十三首）……北原白秋
批評の諸形態……谷川徹三
現代結社中堅歌人評　岡山巖、岡野直七郎、對馬完治、山下陸奥、矢代東村、柳田新太郎
批評に於ける道德……岡山巖
短歌批評史……久松潜一
讀者短歌　信綱、茂吉、窪田空穗選
現代女流歌人評　杉浦翠子、四賀光子、今井邦子
短歌作品　文明、信綱、雅、研、英一、喜樹、明、勇、芳水、秋開、茂洋、不濟、大熊、長浪、邦子、二子、其他二十餘家
短歌の批評雜感……齋藤茂吉

發行所　東京市芝區新橋七丁目　電話〔（43）二一二二番〕　振替東京八四〇二番　改造社

法律における轉回現象　牧野英一
低金利政策論　牧野輝智
支那ソヴエートの經濟政策　大塚令三
ルネッサンス途上の日本　柳澤健
世界經濟會議にあらはれた國民性　土方成美
★法窓雜記（巧妙な比喩で世相の眞髓をつく名言！）　末弘嚴太郎
★法律家は人がいゝ（凡そ人と云ふものは…）　光寺五郎
★拜むぞ税金、頼むぞ税金　三木津酉男

經濟往來　八月號

小説　純情　宮地嘉六
小説　何處へ　榊山潤
戯曲　新門辰五郎　眞山青果
山犬　椋鳩十
大阪の女　森田たま
紅葉先生と私　德田秋聲
涼台供話　菅谷北斗星
盆踊ヴァラィティ　小松川二郎
性樂祭と歌垣　小山龍之輔
經濟時事解説　杉並尊人
オフィスガール　加藤正巳
都會地獄　磯村英一
空襲　ロンドンと東京　伊藤正德
夏の夜景
色窓前情話（スペイン）　堀口九萬一
月下の踊（南洋）　深澤正策
月はローマで（イタリー）　下位桃代
山村の夏祭（フランス）　深尾須磨子
凉味横溢　寫眞特輯
文樂夜話　石割松太郎
ナチスの女スパイ　高橋邦太郎
製氷圖説　本間清人
海・山・溪流（歌・俳句）
政界時評　阿部眞之助
轉向没落問題・自由主義・戰爭論　土田杏村
北滿鐵道交渉の展望　薄井靜雄
八年振りの英國　河合榮治郎
文藝時評　井汲清治
蠶絲讀本　棚橋啓三　福本福三　成田時治
農村更生の現段階
・經濟更生の力　丹羽四郎
・農村は如何に更生しつゝありや　小平權一
・經濟更生運動は農村に何を齎らすか　近藤康男
轉向没落批判　蠟山政道　津久井龍雄　關口猛夫　杉森孝次郎　田邊忠男

五十錢　送料二錢
東京日本橋三ノ四　日本評論社　振替東京一一大

主婦之友
八月號で大評判の別冊附録
手藝品の作方
便利な新案物百種の新發表

便利な旅行用袋の作方
こんな便利な旅行袋が誰にも簡單に出來るので御手藝方まで作つてくられます。

便利な實用手藝品の作方百種
どれもこれも家庭にぜひ必要な實用的手藝品ばかりを集めて一々親切に詳しい作方を發表したもので御家庭に大評判です。
誰にも出來る簡單な手藝品
殆ど經費いらずに誰方にも出來るやうに至れり盡せりの作方を主婦之友式に親切に發表してあるのでドコでも大人氣です。
一流大家考案の趣味の手藝品
いづれも一流の先生方が苦心考案したものだけでトテモ上品な趣味の溢れた手藝品ばかりが揃つたので大評判であります。
内職向や廢物利用の新手藝品
内職や副業にしてもきつと有利なものを深山選、また有合せの廢物を利用して立派な手藝品に生れ變つたもの深山選。

美味しくてあつさりした料理集！！
夏向の珍らしい家庭料理
▲火を使はぬ夏の和洋料理（これだけでも御家庭で非常な大評判であります）
▲茄子の變つたお料理廿種（出盛りの茄子をいろいろ料理した美味しい惣菜）
▲即席の夏の漬物のつけ方（これはまた夏の御馳走として美味第一の御馳走）
▲夏負けせぬニンニク料理　お料理のコツを聽く會
▲家庭で出來る冷たい飲物
▲寒天で出來る夏のお菓子

胃腸病全治者の座談會
胃腸病で困つてゐる方はぜひ此の記事を御覽ください
腎臓病をコンニャクで治す療法
腎臓病がコンニャクで全治します
藥草で治る民間療法六十種
第二附録として發行したもので御家庭では大評判です

新婚氣分を永續きさせる秘法！！
夫婦生活の若返り法
▲夫婦生活のシミ拔き法　西崎綾乃
▲夫婦生活の綻び繕ひ法　諸岡博士
▲夫婦生活のお洗濯法　朝倉文夫
▲夫婦生活の色揚げ法　青柳有美
▲夫婦生活のシワ伸し法　牧逸馬夫人
▲夫婦生活の染替へ法　山田わか

急告　大評判ですから急いでお求めにならぬと賣切れます。

ハンドバッグ千五百個を贈呈する大懸賞
（ハガキ一本で誰にも出來る大懸賞です。お早くお申込みください！！）

二大附録つき　五十錢
東京神田　振替（東京一八〇）
主婦之友社

英印兩國の不誠意 益々露骨の傾向
日印通商條約問題に對して 我當局新對策を準備

【東京電話】最近外務省着電によると英印兩國當局の意向では日印通商條約失効後の善後措置に關し日本政府の要求しつゝある新條約締結迄の日印暫定通商取決めの設定や日印交渉進捗中現行條約の効力を暫定的に繼續せしむるとには何れも反對で九月二十日以後の日印兩國代表のシムラ交渉に於て新條約の成立を見なかつた場合には十月十一日を以て一應日本を無條約國とし、印度の立場を有利にした上更に條約交渉を繼續する方針なること略々判明するに至り、印度に對する外交交渉遷延與の問題の回答遷延と共に、英印兩國の不誠意は益々露骨となりつゝあるので、我が國としても最惡の場合を豫想し新に強硬對策を準備し、シムラ交渉に臨む外なきに至つたので、外務當局もこの點で商工當局と民間と緊急協議を行ふことになつた

條約廢棄後も 通商に差支なし 英印當局考慮を確約

【東京電話】日印通商條約廢棄の場合、兩國が無條約狀態とならざるやう便法を講ずべき訓令を受けた松平駐英大使、ならびに在シムラ三宅總領事は、その後英印兩當局と折衝の結果、二十五日外務省へ右經過の報告があつたが、それによると英印兩當局いづれもわが國との通商關係の實際上には何ら差支へなきやう十分考慮を拂ふ旨確約した

『無任所大臣に 我輩は白紙』 鈴木政友總裁車中談

【東京電話】鈴木政友會總裁は、二十五日午前九時二十五分上野驛發で仙臺の青根温泉に向つたが、車中談る

此の頃無任所大臣問題につき政府でも黨內も彼れ此れいふて居るやうだがおれは全然白紙だ政府の無任所大臣設定を試みるのは到底此儘では次の議會が乘切れぬためで內閣延命の策動に外ならぬ、政府が眞に國家のため必要なる仕事を思切つて行ひ、明年度豫算にしても誰が見ても眞にそれだけは必要だと思はれるものなれば强ひて反對しない別に我が黨は入閣しなくても閣外から進んで扶けるのにやぶさかでない、明年度豫算の中心問題は軍部豫算と救濟問題であるが、救濟問題は農民や庶民所謂に負擔がかゝらぬ樣にせねばならぬ、農村負擔を輕減し購買力を增進せしむることは國家の急務である、歲出收入の均衡を計るために一時的臨時稅を徵收しても、根本策としては增稅に先立ち國家事業の刷新に依つて歲入の增加を計ることが必要と考へて居る

ヤング博士 大連に潛入

【東京電話】リツトン調査團顧問ウオルター・ヤング博士は去る廿二日天津からひそかに大連に潛入したこと判明したが、右は國際聯盟でライヒマン氏が中心となつて活動してゐる反日運動と密接な關係を有するものとして注視されてゐる

配屬將校問題で 文相と陸相懇談

【東京電話】鳩山文相は荒木陸相と二十五日閣議散會後約一時間に亘り懇談を遂げたが、右は上智大學と曉星中學の配屬將校引揚げに關するもので、右兩校當局

陸軍定期 大異動 最後的に決定

【東京電話】陸軍定期大異動の原案は二十四日完成したので、荒木陸相は二十五日午前十一時永田町官邸にて閑院參謀總長宮殿下に拜謁し、詳細御說明申上げるところあつた、その結果二十五日午後三時から陸相官邸に三長官會議を開き、閑院總長宮殿下を始め奉り荒木陸相、林敎育總監出席、松浦人事局長陪席の上最後の決定をなした、依つて荒木陸相は二十六日御機嫌奉伺のため葉山御用邸に伺候御裁可を奏請する豫定である

德川家達公 米經由で渡歐

【東京電話】前貴族院議長德川家達公爵は、來月十一日橫濱出帆の秩父丸でアメリカ經由渡歐することに決定した

砂防工事の 效果顯著 鐵橋附近の河床が實證

砂防事業の效果著しいことは幾多の治山治水上の事實が證明してゐるが、今回鐵道局が本府林政當局の依賴により調査した鐵橋附近の河床の狀態が最も雄辯に砂防事業の効能を語つてゐる、鐵道局が大正十五年に調査した時は全鮮八十三ヶ所の鐵橋河床は架設以來一ヶ年平均二寸づゝ上昇をしてゐた、言ふまでもなく流域、荒廢林野から土砂を流出して埋めたもの、其後流域に砂防工事の行はれたのは以上調査河床のうち卅四ヶ所あり今回それらに就いて調べた結果一ヶ年平均九寸七分の河床下降を示してゐる、これは砂防完了後二年乃至七年を經たものを平均しての成績であるが、從來逐年河床が高まつて停止する處を知らなかつたのが、逆に低下しはじめたことは砂防の生きた効果として林政課では早速之を豫算の說明材料に充てることになつた

岡山縣知事等 懲戒處分に

【東京電話】二十五日岡山縣巡査强盜殺人事件に關し、左の如く懲戒處分を發表した

譴責 岡山縣知事 篠原英太郎

一箇月間半俸月割額の十分の一 岡山縣警察部長 岩上夫美雄

四珊瑚島の 專占を發表 廿五日佛政府が正式に

【パリ廿五日聯合】フランス政府は二十五日インド、支那、ボルネオ、フイリツピン間の珊瑚島を專占し、今後フランスの領土權に歸屬せしむる旨發表した、右島嶼は四島で北緯十度、東經百十五度の海上にあり總面積三百エーカーで大半は無人島である

遠交近抗の方針を 盧山會議で決定
國際共管乃至分割への端緒 依然、支那の無自覺振り

【東京電話】某所着電、去る十九日開かれた盧山會議は、財政部長宋子文の歐米に於ける借款交渉の成功に眩惑されて、今後の對外政策に關しては

一、利權政策を以て英米の對支政治的援助を增大せしむ

一、日本に對しては長期抗日政策を實行す

との依然たる遠交近抗の二方針を決定した模樣であるが、之に對し政府當局は滿洲事變の苦い經驗にも拘らず、支那が依然隣邦日本の誠意に覺醒せず異民族たる歐米列國に媚らんとするのは、結局支那が國際共管乃至分割の端緒を支那自らが開くものであるとしてその無自覺を指彈してゐる、又斯かる支那の無自覺に乘じ對支援助の名目を以て支那の政治的管理を斷行せんとする國際聯盟に對しても、共の平和的精神に背反するものとして反對してゐる

小麥檢査標準 査定會議

穀物檢査所小麥檢査標準查定會議は、來る卅一日、八月一日兩日間沙里院に開催されるが、本府からは石塚檢査所長及係員、顧問部、仁川各支所長及係員、京畿、黃海、平南各道農務課職員、水原試驗場職員及び小麥取扱商人等が出席、第一日は午前中訓示と協議、午後は標準品查定、第二日は營業者との懇談會開催の豫定協議事項左の如し

一、小麥に混入する石の最劣制限

二、水洗ひ小麥に關する件

三、調製用具の普及獎勵に關する件

四、小麥の異品種區分取扱に關する件

五、夾雜物取締方法に關する件

六、韃靼小麥及異品種の混入程度に關する件

七、石拔小麥及等級制度に不合格麥處定に關する件

產馬獎勵 打合會 廿七、八の兩日 雄基で開催

朝鮮產馬獎勵打合會は來る廿七、八兩日咸北雄基種馬牧場において開催することになつた、同會合では本年度設置をみた獎勵技術員の指導をかねて將來の產馬獎勵計

寫眞說明 森山艦隊中將を迎へ大原副武氏外水交社員多數は廿五日午後一時より朝鮮ホテルに午餐會を開催した、なほ森山中將は明治廿七年二月九日仁川沖の海戰で參戰し生存者の唯一人である(矢印は森山中將)

貿易非常時に備へ 產業統制部を新設
法の適用範圍擴充

【東京電話】商工省では現下のわが貿易がアメリカにおける產業統制法の適用、今秋の日印通商條約の廢止等によつて世界各市場より驅逐されつゝあり、今後異常的に種々な問題が惹起されることを豫想して、さらに現行重要產業統制法の適用範圍を擴充するか、若しくはその必要によつて同法の大改正を斷行することになつた、卽ち、これら貿易非常時に備へるべく臨時產業合理局內に產業統制部を新設し、國內重要產業の生產ならびに價格協定に關する資料を蒐集し、內外の實情に應じて同法の適用範圍を擴充することゝなり、その經費として七萬三千圓を九年度豫算に計上することゝなつた

朝鮮競馬協會 近く認可 半島馬產界への貢獻を期待さる

朝鮮競馬協會はいよ〳〵今月中に認可の見込みであり、直ちに設立式をかねて創立總會を開催すべく準備を進めてゐるが、總會では新馬購入及び秋の競馬に就き具體的協議が行はれる筈である、同協會設立の曉には各地に分散されてゐる競馬クラブの統制を圖り、半島馬產界に貢獻するところ大なるものあるべく期待されてゐる

滿鐵線路巡察隊 突如匪賊に襲はる
一名即死、一名重傷

【奉天二十五日聯合】二十四日午後九時半ごろ滿鐵本線他山驛を出發した線路巡察隊滿鐵社員六名は同十時ごろ同驛南方二キロの地點に於て突如數十名の匪賊の襲擊に遭ひ、盛んに發砲するのでこれに應戰數時のうちやうやく擊退したが警備員少數なるため非常なる苦戰に陷り、所持のピストルや銃は銃身が灼けきれ使用不能となつたほどであるだけに遂に死者一名重傷者一名を出した

死者(腹部貫通銃創) 長野縣人海城保線區工夫 堀越新之助

重傷者(左足關節盲貫銃創) 河角 節一

なほ他に一、二の輕傷者あるも生命に別狀はなく、線路は死を賭して護つた甲斐あつて何ら被害はなかつた

鮮米第三回賣却 玄米籾計六萬五千石

【東京電話】農林省發表=政府所有朝鮮米第三回賣却を左記により實施することに決定せり

一、賣却豫定數量 玄米約五萬石、籾約一萬五千石 賣却場所別賣却豫定數量は追つて公告す

二、賣却の時期

現品及び見本下見 七月廿九日

保證金の受付 同日

申込受付 七月卅一日

賣却の決定 八月二日

三、賣却の場所

京城、群山、釜山

受渡場所

仁川、鎭南浦、群山、木浦、釜山の各地における政府指定倉庫

長崎紡績社債發行

【東京電話】長崎紡績は社債總額四百萬圓發行賣出しに決した、利率年五分五厘發出價格額面百圓につき九十八圓五十錢である

東京爲替市況

【東京電話】二十五日午前の東京爲替市況は對米二十八ドル四分三厘、二十九ドル丁度買、對英一志二片四分三厘、同二片丁度買と保合つた

北鐵六次 會商延期

【東京電話】北鐵讓渡の蘇滿兩國第六次會商は、二十六日午後二時より開催の豫定であつたがソ聯主席代表ユレーネフ大使急病のため協議の結果延期することゝなつた

昭和肥料增資決定

【東京電話】昭和肥料は二十五日臨時總會を開き資本金一千五百萬圓を三千萬圓に增資を決定した、第一回拂込期日は十月一日である

必要は發見の母
產金精錬上の必須物たる 相當な銅鑛を見つけ出す 鑛山ファンの新目標

半島產金界當面の問題である精鍊所設置は、精鍊上必須の用材とする銅鑛の無いのが惱みの種となつてゐたが、平北昌城の碧潼銅山は相當の埋藏量を有するので、產金道たる平北及滿洲國側の金鑛精鍊を目的にこの銅鑛を活用して精鍊所設置計畫を進めんとする企業家の手が動いてゐる、一方朝鮮では現在新興の銅材及び京電の銅網をもつて精鍊材料に充當してゐるが、同道咸州郡東川面に銅鑛を發見、目下探鑛中であるが之また有望視されてゐる、必要は發見の母といふか、朝鮮の銅鑛も必要に迫られて相當な掘出ものにブツかるかも知れず、產金精鍊上の副產物としての銅鑛が鑛山ファン間に新しい目標を提供するに至つたわけだ

賃銀・勞働規程法典の 起草を命令 米救農局が穀物商に

【ワシントン二十五日電通】アメリカの各種產業の最低賃銀、最低勞働時間規程制定運動は着々その功を納めてゐるが、救農局のピーク氏は今日穀物商を招集し至急同業の最低賃銀、最低勞働時間規程法典を起草すべし、と命令を發し若し穀物市場が徒らに投機に走つて政府の方針と相反するが如きを止め自重するのでなければ政府の手によつて市場改革を斷行する旨、言明を發したが、右法典の完成に至る迄は現行諸規程は存續せしめる旨も併せて發表した、なほ造船業最低賃金、最長勞働時間規程法典は造船業者等の署名を終えて今日大統領に提出された、大統領も卽刻承認を與へるものと期待される、此の法典に基き新戰艦十七隻の建造が二十六日より開始される筈であるが、船舶業者の署名は若し署名が遲延するならば新艦船の造艦は海軍造船所に於て行ふと脅かされ通過したものである

北鐵買收費に 舊ルーブル充當
滿洲國に擧るこの聲

【奉天廿五日電通】ソ聯側が北滿鐵道買收に帝政露國時代の投資額を持出して交渉會議を停頓狀態に陷れてゐる際、全滿民衆の利益を代表して帝政露ルーブル紙幣を以て同鐵道買收費に充つべしとの聲が擧げられてゐる、卽ち去る十七日奉天錢莊業者代表金瑞陳氏外八名が連名で奉天商務會長に對し

帝制政務國は北鐵建設のため多數のルーブルを發行し東北滿洲國內でその流通を見るに至つたが、革命以來同紙幣は紙屑同然の價値しかなく、ソ聯政府はその回收の責を負はぬため滿洲の民衆は大損害を蒙つた、今北鐵買收を欲し滿洲國に交渉するに當つて無價値な古證文を引合ひに無謀な値段を吹つ掛けてゐるソ聯邦はまづ舊ルーブルを以て買收代金に當てることを承知せねばならぬ、政府は既にその用意がなくてはならぬが滿洲人の死藏する舊ルーブル紙幣の現在有高調査をなすべし

と陳情、會長も成る程と卽座に外交部長宛にこの請願を傳達した、舊ルーブル紙幣回收については一九二四年支那政府がソ聯側と交涉中、奉直戰爭で交涉は有耶無耶になつた因だがソ聯側としては『とんだ所で藪を突いたものだ』と恐

高橋藏相 八月中も靜養

【東京電話】葉山に靜養中の高橋藏相は尙ほ引續き靜養の必要あり八月中も葉山に靜養することになつた、但し閣議で藏相の出席を必要とする時は何時にても上京し出席すると

支那海關稅 附加稅 五分徵收を延期

【東京電話】二十五日在上海石射總領事より『國民政府は財政難匡救の目的をもつて、來る七月三十一日期限滿了となる海關稅附加稅五分の徵收を明年七月三十一日まで繼續する旨公布した』旨本省に公電があつた

雜株清算市場 設置案を可決

【東京電話】東株取引員組合では二十五日雜株清算市場設置委員會を開き市場設置案を可決した、追つて組合委員會へ附議した後商工省へ申請の筈である

米諸市場物價 昂騰を示す

【ワシントン二十四日電通】アメリカ諸市場は二十日の大反動安がほゞ前週末で一段落ついた形勢で週終りの二十四日は目立つた昂騰を示したもの少からず、從つて一時產業復興計畫進行妨害を懸念して市場の動向を注目して居た政府側も一安心の體であり、物價引上げに割段思ひ切つた積極的手段に出ることなかるべく、市場の政治的影響懸念は薄らいだ譯である、然して今後の緩慢なるインフレ政策は、主として單に弗安促進によつてのみ行はれるものと解され、右は過去一週間半に亘り弗が金輸出禁止上の價値の七〇セント相當程度で大體落着くものと見らる

定例閣議

【東京電話】二十五日の定例閣議は午前十一時首相官邸に開會(高橋藏相、三土鐵相缺席)小山法相より神兵隊に就いて報告あり諸般のことなく正午散會した

決定事項 二十五日の定例閣議で左の事項決定した

一、人事

京都帝國大學敎授 恒藤恭

同 田村德治

依願免本官(各通)

朝鮮總督府醫院技師

技師 頼崎千晴

任朝鮮總督府技師(二等)

一、陸軍造兵廠令中改正の件

夏の國境警備陣
冬にも劣らぬ 異常の勞苦 八木事務官の歸任談

猛暑の中に晝夜强行、汗だくの國境警備陣を具さに視察して歸つた本府警務局八木事務官は、冬にも劣らぬ『苦心の國境警備』に就いて汗をふきふき左の如く語つた

今度の視察は京義線新安州驛の次驛から平北中部を縱斷して國境に出で、歸りは新義州に第一線を下つた、恰も高粱の繁茂期で對岸には匪賊の跳梁が絕えず江岸各署とも非常な緊張を見せてゐた、中江鎭では氣溫百三十度を示し更に上昇してとう〳〵寒暖計を破損したほどの炎熱、下流の昌城でも百十八度を示してゐた、この激しい暑さの中で國境を犯さんとする賊と對峙し或は對岸に進出し、そして每夜、夜中二回の連絡が各署間に行はれる、道といふ道の無い險が上流地方に多く、危險と苦勞の上に交通上の惱みが深い、冬ならば氷上通過の便もあるが解氷後は猶ゝ通はぬやうな難路を細僅ひで夜每往來する、それが重い鐵砲を肩にしての警備行動だから樂でない、國境警備の辛酸が冬期に集中されるものと思つたのは誤り、夏の國境警備に異常の勞苦の伴ふとを知つた、實際國境第一線で安心出來るのは解氷期の三、四日間だけである…十九日碧潼警察署の管下龍頭出張所の文巡査が、對岸朝鮮同胞保護のため出動中賊徒に遭遇して交戰の結果賊彈は前額部に中り、一彈丸は頭部を貫きて後頭部に拔け生命を取止めたとのことで、翌日同巡査を見舞つたのであるが、仲々元氣に當時の狀況を語り、實に勇敢な青年巡査だと思つた、この挺身的意氣が國境全線に漲つてゐてまざ〳〵非常時氣分を味つた、今後の施設對策等に就いても良き見聞をして來たと喜んでゐる次第である

シリングス教授

【ベルリン廿四日電通】有名な音樂家マツクス・フオン・シリングス教授は腸閉塞症の爲め本日逝去した、享年六十五

水產市場總會 配當七分据置か

京城府水產市場では二十八日午後二時より株主定時總會を開催するが今期は比較的業績良好であるが內容充實を圖り償却金と積立金を充實するため株主配當は前期同樣七分据置の模樣である

西班牙 革命陰謀發覺

【マドリッド二十四日電通】二十日アナシスト、サンヂカリストの革命陰謀發覺し、現在までにスペイン全國に亘り官憲に逮捕されたるものは三百名以上に達した

本府辭令 (廿四日附)

本府技師 後藤一郎

遞信副事務官 田邊宗次

依願免本官(各通)

天地玄黃

◇ 細田會議お流れと思つたら最高指導部會議として永久常置だと——往生際の惡い奴

◇ 印度でもテロ革命の豫謀——因果は廻る

◇ セイヤー氏の差別撤廢新說反對の正論は頂と眼の問題だ——胸に一物なければこそ

◇ ソ國新交涉提起、手を變へ品を變へといふところ

◇ もがく政友會、中風に罹つたイルカみたい見ちやゐられぬ

◇ 五・一五事件の公判、流石に國民を緊張させる

‖人‖

◇山木振太郎氏(京畿道內務部長) 廿四日夜入城備前屋

◇森山慶三郎氏(海軍中將) 同上天眞樓

◇高倉寅氏(代議士) 廿五日朝同上

◇瀬戸京畿道財務部長 農村振興視察のため四日間の日程で高陽郡開城郡に出張

◇吉田雅一氏(平北水產會長) 廿五日夕入城

◇立岩信一氏(大阪住友合資林業所長) 廿四日入城山木旅館

第五拾四期末貸借對照表 (昭和八年六月三十日現在)

資産	金額
現金及預ケ金勘定	[illegible]
現金	[illegible]
當座預ケ金	[illegible]
通知預ケ金	[illegible]
定期預ケ金	[illegible]
(内朝鮮總督府指定ノ銀行ヘノ預ケ金)	[illegible]
郵便振替貯金	[illegible]
有價證券勘定	[illegible]
國債證券	[illegible]
內手許在	[illegible]
社債	[illegible]
株式	[illegible]
割引手形勘定	[illegible]
割引手形	[illegible]
荷爲替手形	[illegible]
貸付勘定	[illegible]
手形貸付	[illegible]
證書貸付	[illegible]
當座貸越	[illegible]
他店勘定	[illegible]
動產不動產勘定	[illegible]
營業用土地建物	[illegible]
所有動產不動產	[illegible]
雜勘定	[illegible]
假拂金	[illegible]
拂込未濟資本金	[illegible]
合計	[illegible]

負債	金額
資本金	[illegible]
預金勘定	[illegible]
當座預金	[illegible]
特別當座預金	[illegible]
通知預金	[illegible]
定期預金	[illegible]
別段預金	[illegible]
借用金勘定	[illegible]
再割引手形	[illegible]
當座借越	[illegible]
他店勘定	[illegible]
雜勘定	[illegible]
未拂利息	[illegible]
未經過割引料	[illegible]
假受金其他	[illegible]
未拂込株金	[illegible]
株主配當金	[illegible]
法定積立金	[illegible]
別途積立金	[illegible]
前期繰越金	[illegible]
當期利益金	[illegible]
合計	[illegible]

昭和八年七月 株式會社 東一銀行

第五十六期末貸借對照表 (昭和八年六月三十日現在)

資産(借方)	金額
現金及預ケ金勘定	[illegible]
現金	[illegible]
預ケ金	[illegible]
(内朝鮮總督府ノ指定シタル銀行ヘノ預ケ金)	[illegible]
有價證券勘定	[illegible]
(內手許有價證券)	[illegible]
地方債	[illegible]
社債	[illegible]
株式	[illegible]
割引手形勘定	[illegible]
割引手形	[illegible]
荷爲替手形	[illegible]
貸付勘定	[illegible]
手形貸付	[illegible]
證書貸付	[illegible]
當座貸越	[illegible]
他店勘定	[illegible]
支拂承諾見返	[illegible]
動產不動產勘定	[illegible]
營業用土地建物	[illegible]
所有動產不動產	[illegible]
株式拂込未濟資本金	[illegible]
合計	[illegible]

負債(貸方)	金額
資本金	[illegible]
預金勘定	[illegible]
當座預金	[illegible]
特別當座預金	[illegible]
通知預金	[illegible]
定期預金	[illegible]
別段預金	[illegible]
借用金勘定	[illegible]
借入金	[illegible]
支拂承諾	[illegible]
他店勘定	[illegible]
雜勘定	[illegible]
未拂配當金	[illegible]
未經過割引料	[illegible]
未拂利息其他	[illegible]
株主	[illegible]
資本金	[illegible]
法定積立金	[illegible]
別途積立金	[illegible]
職員退職慰勞基金	[illegible]
當期利益金	[illegible]
前期繰越金	[illegible]
(內前期繰越金)	[illegible]
合計	[illegible]

昭和八年七月 株式會社 漢城銀行

判任文官講義 見本進呈

◇小學卒業程度獨學で判任官

◇本講義は嶄新な指導組織であつて短期自宅獨學にて必ず判任官になれる。先づ!!見本を見られよ。無代進呈▼東京市下谷區上野櫻木町四 日本通文大學出版部

萬年インキ台

諸官广御推奨

シヤチハタ印

始めからインキをヌラズ數年使へる、經濟、便利、御買上の節はシヤチハタ印と御指定下さい。

△色、赤、黒、紫、朱、綠

△容器、大、中、小三種

△定價參拾五錢ヨリ九拾五錢まで

發賣元 舟橋商會

朝鮮總代理店 京城府旭町二ノ一五 合資會社 シノサキ商店 電話本局二一〇〇三番

北島醫院

內科 胃腸病 腦神經科

京城本町四丁目百五十五番地(電話本局二一七四番)

寫眞機械及材料 レントゲン寫眞材料一式

山崎寫眞材料店

釜山弁天町(電一二七五番)

百日咳 內服藥 チミツシン

本病特有の痙攣性咳嗽と嘔氣とを鎭靜します。治療日數を短縮し經過を輕くするのみでなく初期に用ふれば豫防的にも有效です。

寢る前に與ふれば夜間の發作を輕減し安眠を得せしめます。

甘く、小兒に喜んで服用す。

一円 一円八十錢 試用小瓶あり 藥店にあり

田邊商店 東京・大阪

社說

試錬に立つ米穀統制法

過日の農林省發表によれば、七月一日現在の米穀在高は二千七百四十萬石で、これを前年同期と比較すれば三百六十六萬餘石の増加を示してゐる。いま在米高より米穀需給を推算すれば、端境期としての本年十月末に至るまでの米における持越米は千卅七萬石となり、これを前年の端境持越米と比較すれば四十萬石の増加であるが、所謂理想持越高の五百萬石に比してはまさに二倍強に相當するわけである。農林當局はその増加原因として蓬萊米の移入と前々年産の外に調査の徹底を擧げ結局在米高は誤差において昨年と大差なき旨を極力辯解してゐる。しかし乍ら昨年における農林省の持越豫想が五百四十萬石であつたのに對し、實際持越高は八百九十萬石となり二百五十萬石を増加してゐる事實に徴すれば、調査徹底による多少の技術的増加は認めるとしても、本年の端境持越高が千萬石を超過するであらうとの豫測も決して過大ではない筈である。

◇

一方、本年の作柄に就いて觀れば、内地の植付反別は稍減少してゐるものゝ、一般には旱魃に備へて、所謂『ひでりに凶作なし』の經驗原理から豐作を豫想されて居り、さらにまた朝鮮の植付反別も七月二十日現在において九割九分といふ未曾有の好成績を擧げ過日の降雨後における日照も順調であるから、恐らく二千萬石近くの大收穫をみるのではないかとさへ傳へられてゐる。果してしからば本年出來秋後においては、過剩持越米と大豐作と兩々相俟つて、まさに文字通り米の大洪水を現出するわけである。斯様な米の大量供給が直ちに米價を脅き、それが直ちに農家經濟の窮迫となることは、昭和五年の豐作飢饉といふ反面を想起するまでもなく明白な道理であるが、偶々斯様な事態に直面して本年三月議會を通過した新米穀統制法が、來る十一月から實施されやうとしてゐる事は、同法の試錬のために、まさに絶好のチャンス到來といふべきである。

◇

新米穀統制法は言ふまでもなく在來の米穀法を一層擴大強化したもので、先づ米價の最高最低を公定し、それに基いて政府が米の買上賣却を行ふとともに、附帶的に鮮臺米の移入月別平均化をも企圖して居る。しかして同法が、現に米價公定を目指してゐることゝ、米穀對策の區域對象を擴大して廣く外地をも包含した事とは、在來の米穀法からまさに數歩を進めたもので、そこに確に劃期的な意義を認めてよいのである。併しながら同法の實施後における效果は、かく期待に値するものであらうか。吾人をして忌憚なく言はしむれば、同法は昨年の非常議會における農相の公約を果すべく、短期間内に無理矢理出生を餘儀なくされた、言はゞ早産兒である。從つて同法案の内容から幾多の缺陷と矛盾とを剔抉する事は必ずしも困難ではないのである。先づ第一に、新米穀法の趣旨は上述の通り公定價格に基いて政府の買上賣却に依存するものであるが、いま豫想されてゐる如き出來秋における米の大洪水に對して、政府の買上が果して無限に可能であらうか。かりにそれが可能であるとしても斯くの如き莫大な米量を手持ちする事は一面において市場の壓迫となり、却つて米價昂落の新な誘因となりはせぬか。遠からず、かの生絲大暴落が、昨年財界に如何なる惨禍を描いたかを想起すれば、吾人の憂ひ寧ろ過ぎるものがある。

◇

また同法は、上述の如く内地外地を打つて一丸としたブロック經濟的見地から需給調節を企圖しながら、しかも尚内地偏重の獨善を脱しきれず、政府買上乃至賣却の方法と條件において内地外地間に差別的區別を認めてゐる如きは、統制の效果を故意に阻害する結果となりはせぬか。次に[illegible]當局が徒に鮮米をのみ犠牲として[illegible]してゐるが、[illegible]に內地市場[illegible]のに、まさに當局の認識不足の[illegible]ではないか、さらに同法は主として供給面からのみ價格の調節を目指し肝腎の生産調節には一指も觸れてゐないのであるが、假りに政府の全力的買上によつて一時公定米價を維持し得たとして、斯様な最低米價の保證が素朴な農民を驅つて米の増産に邁進せしめ、それが却つて第二第三次の生産大過剩に拍車を加へる事となりはせぬか。

◇

これを要するに本年端境期における米の大洪水に對して、新米穀統制法に期待する所は餘りにも稀薄だと言はねばならぬ。しかしてその次に來るべき米價對策が、當然の順序として米の生産統制である事はまさに自明の理であるが、これに對して朝鮮は極度に警戒を要するのではないかと思ふ。何となれば、内地側の朝鮮米に對する認識は今日と雖も依然として妥當を缺いて居り、生産統制問題が結局は朝鮮の産米増殖計畫の打切り乃至既耕畜の縮作要求となつて具現するであらう事は殆ど必至の勢であるからである。果してしからばそれは朝鮮にとつて、洵に重大局面の展開と言はなければならぬ。吾人は此の際官民が直ちに對策の研究を開始し、よつて以て如何なる事態にも遺憾なく對し得る如く準備すべき事を希望して已まない。

寫眞說明　（上）中央試驗所に於ける製紙工場全景（中右）苦熱と戰ひ乍ら製紙技術習得中の玄君（中左）朝鮮の製紙業に終生を捧ぐる妹尾さん（下）出來上つた紙を乾燥機にかける

中央試驗所の製紙講習 三月で立派な技師
面に歸れば更生運動の指導者 製紙の恩人妹尾さんは語る

朝鮮に於ける製紙業開發のために一生を捧げて努力を續ふ中央試驗所の妹尾太郎氏は、製紙業は朝鮮將來の副業にとり最も重大な物の一つであると熱心に主張する一人である。今日では全鮮の農村に於ける製紙業の最も良き指導者であつて、妹尾さんの熱心な指導と努力で一部落一農村が製紙業によつて、生活が更生し村を擧げて製紙業を中心に生活程度が極めて村にまで向上した實例も少くない

◇―◇

妹尾さんは明治四十一年一工業技手として製紙業に志してから、内地の高知、岡山、愛媛の三縣で勤めて製紙業を研究し、大正十年朝鮮に來てから、今日まで中央試驗所で働いてゐる。氏は内地に於ける『製紙業』は、その材料、年々減少されて行くに反し、朝鮮に於いては原料が非常に豐富で、然も現行の紙質を有する紙が出來るので、之が製造法に改良を加へたならば、將來朝鮮製紙の眞價は、世界的進出を見るは決して至難の事ではないとし、自ら之を畢生の事業として斯業の研究と普及のために盡力してゐる。各地から集まつた講習生を受くる前年等に、一つ／＼丁寧に手をとるやうにして指導してゐた。汗ばんだ半分白衣の五分刈り頭と顏の汗をふきふき、暑さをしのぐ元氣さで語る

◇―◇

『よく御出で下さいました、私は火をたいてゐますから暑い御話になりませんよ』『はあ朝鮮に於ける製紙ですか、漸く今日では認められて來た樣です。元來製紙業そのものから申しますと、機械工業の協力でやると能率はウンと上るのですが、何分現在の財政ではなか／＼困難なことです。それには御承知の通り、朝鮮の地方農民の生活は悲慘です、良い生産的副業の指導をしてやつて、彼等を自力更生せしめることは當面一番大事な事ですから、當局としてもその點を合理化せしめると同時に、朝鮮本來の製紙事業發展向上を計るべく、先づ副業を主體として、各家庭から各部落各面と從來の製紙業者がやつてゐた方面に、大改革を加へて、その紙質の改良進歩と、能力の經濟化とを計り乍ら、小規模に然も優秀な生産品を得る樣、努力、これを全鮮に普及せしめたいと思つてゐます

◇―◇

『現在と致しましては優良なる改良『コウゾ』の栽培を盛んにして漸次家庭工業から紙質の改良進歩を計つてやがては國際的美術用紙としての飛躍時代を現出せしめねばなりません。此の點では本府でも副業の一つとして大そう重要視する樣になり力を入れて下さるので愉快です。各地方から講習に來てゐる青年は、何れも熱心で三ケ月後には立派な技術を習得して歸つて行きます。そしてどう／＼地方部落の在來の製紙方法に改革を加へて、目覺ましい成績を擧げて行くのは、私に取り何よりの喜びです。茲三四年もすれば内地の製紙業に對して、朝鮮特有世界に誇る紙質で而も相當な産額を擧げることが出來ませう。とにかく朝鮮の製紙業程目に見えて有望な事業はありませんよ』と妹尾さんはいかにも嬉しさうであつた

本業では米が食へぬ 副業の方が宜い
製紙講習の模範青年 玄君朗らかに語る

三ケ月間の長期講習生特務の玄君も汗びショ濡の青年が中央試驗所のウダルストーブ不がんかに、[illegible]なく、製紙一點で朗らかに、力強く、おらが副業を語る。

『汗が目に入ると痛いだらう?』

『夢中です、別に分りません』

『三ケ月でスッカリ解るかネ?』

『解ります、よ』

玄君は後一日で講習を終へて平南の高山部の田舍に歸つて行く。今は勝利の希望に燃えてゐるのだ。

『講習の費用は自費で來たの?』

面を擔にふり乍ら『道から五十圓貰ひました。自費は使ひません……ないからです』

『講習の結果はどうですか?』

『今までの粗造な紙とは大きな違ひです、持ち悸くですせう…』

『副業の生産品がどの位の收入になるの?』

『私は本業同樣にやるから月二三十圓位造ります』

『一人では出來ぬでせう』

『家で子供も入れて六七名集まつてやる』

『農業は?』

『やつてゐますが働いても小作には金にするのは仲々むづかしい、野菜やモロコシ類は作りますが…』

『副業が本業だな……』と記者がつぶやけば

『まあさうです、田舍では一年中米を食はずに生活する人が多いです。他の作物で一圓の金にするのは仲々です。それよりか副業に力を入れた方が生活が樂で面白いのです』

玄君の言ふ事は仲々ガッチリして率直だ。君は平南高山郡[illegible]面から選ばれた模範青年で、今や面では、玄君の歸つた技術を待つてゐるのだ。『道に歸ると、暫くは私が指導者として働くのです』とうれしさうな笑を漏らした。苦熱と汗を征服して戰ひ抜く君の眼は希望と感謝に燃え一人前の製紙の技術者となつて部落に歸る喜びで輝いてゐる

有望なる楮皮紙工業

朝鮮に於ける製紙業は、楮を原料とせるもので、古くから朝鮮の三大工業の一として數へられ、現在では重要なる物産の一として重視されてゐる。年産一百五十萬圓、鮮內に於ける年需要は五百萬圓以上で、二百五十萬圓は內地より移入してゐる。而對滿輸出額は十萬斤五十萬圓に達し年々増加を示してゐる。昭和七年の如きは前年度に比して數量で五割九分、價格で三割以上の驚く可き増加を示してゐる。時勢の急激なる進展と共に、製紙技術に改革を加へ、漸次洋紙と對抗するの機運に向ひつゝある。楮製紙獨特の紙質は、その用途に就て必然的なものがあり、朝鮮紙の特質はこゝに存するのであるから、産業として、將來の發展は大いに期待すべきものがある。內地では楮皮紙の原料が年々減少しつゝあるが朝鮮に於ては之に反して年々其の増産に官民一致努力の結果、原料の配給益々豐富で將來楮皮紙界の覇權を掌握する事必ずしも難事であるまいと見られるに至つた

製紙業が有利な實例

昭和七年七月中央試驗所で、製紙講習を行つた時講習生に原料購入から生産販賣まで取扱はして見たがその結果は左の通りである

一、製品種類　障子紙

一、製作日數　七日間の計算

金十七圓也　賣上高

內譯（收入の部）

金十六圓六十錢也　障子紙二千百三十二枚代

但し延障子紙一貫〆目四圓八十錢

昔日方四十四百匁

金四十錢也　拵紙及節落紙四百匁代

生産諸費（支出の部）

金十五圓二十五錢也　製造諸費

內譯

金九圓三十錢也　楮白皮九貫三百匁

金五十錢也　精選費

金五十錢也　曹達灰十二封度代

金四十五錢也　晒粉九封度代

金一圓二十錢　手打叩解費二人

金二圓也　紙漉費

金五十錢也　乾燥賃

金五十錢也　燃料薪代

金三十錢也　新代二揃

差引

金一圓二十五錢也　純益

これを農家副業の原則として、一家同族之に當る場合の收益を見るに

金五圓五十五錢也（一日勞務賃七十九錢強に當る）

內譯

金一圓三十錢也　剛起純益

金五十錢也　精選費

金一圓二十錢　手打叩解費

金二圓也　漉賃

金五十錢也　乾燥賃

以上は原料を購入してのことであるが、これを楮及黄蜀葵等自家植栽でやれば十七圓の賣上高に對し十五圓三十五錢の收入となる、右實例によるも如何に本業が副業に適し、農村經濟を有利ならしむかを知ることが出來る

副業としての朝鮮紙製造
操作が簡單で有望

朝鮮紙製造業は、其原料の獲得容易及勞力の點調なき點などから見れば、一層の特質した工業として相當の利潤を得る事は、一寸困難であるが、地方農家の副業とする時は、農閑期を利用し自家所有の材料を以て、一家團欒相集まり、比較的簡單なる操作によつて容易に按造し得るから民度に適合し現下疲乏しき不況に喘ぐ農村では、生活更生收入の増加のため最も有效適切な副業とされ、近來地方農村に非常な勢力で普及されつゝある。當局も盛んに獎勵、指導を行ひつゝあるから、今後農家の副業として發達を見ることであらう

浴衣がけ

去る日朱安國田で展開された今井田政務總監初め閣下連の瀧の世界

浴んだカッパぶり。日本海西に渡邊—東に田中と朝鮮の瀧術界に其人ありと自他共に許された御兩人—和歌山育ちの田中さんは流石に瀧、泳法は八十點と評ふ所。一方渡邊さんは馬のやうにには參らずどう見ても目に見てもカッペく及第點。『田中が泳を引つぱるのが恐くつて……』とアッサリ甲を脱いで上陸。田中總監氏の泳法は堂々たるもの、衆目一致して若人の泳ぎ[illegible]の外套さん二年ぶりとかで自若たらざる顏色しつゝ新しい所のクロールで十間ばかり泳ぐ。この外多田高等、林財務、林學務、渡邊農林、池田警務の各局長ジット名地に垂れて少魚釣りに餘念ない風であつたがカナッチかどうかは頗る怪しいながら聞き流した。

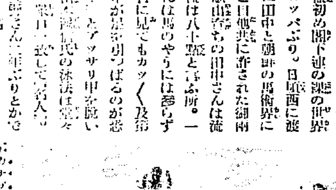

（寫眞（中央）田中外事課長、投手、後方向つて左が渡邊及良、右が矢野クロール）

ペリー大僧正の日本擁護論

日本開國の恩人コモドア・ペリの後裔米國長老派教會大僧正ジェームス・デ・ウルフ・ペリー師が過月日本に來遊朝野の大歡迎を受けた事は世人のまだよく記憶へてゐる處であるが大僧正は日本よりシカゴに歸るや三百の新聞記者を前に日支紛爭問題に關し滔々日本擁護の演說をなした

ペリー大僧正は長老派教會の公式代表者であるがこの演說中に於て滿洲事變についての米國新聞界への報道が殆んど誤りでありその結果甚だしく世論を誤る所少くなかつたと慨論した

『日支紛爭事件は新聞によつて著しく歪曲せられた、かの日支『戰爭』なるものは米國新聞紙上にのみ存在して實際には殆く戰爭と稱すべきものではない、現實に存在するものは匪賊化した位のものであつて滿支人の歡迎する所である。夫はなさるべき仕事であつてそれがなされたまでである』

將來に於ける日米戰爭なるものに就ても『決してそんなものはあり得ない』もし起つたとすればその原因は『日本以外の何處かによつて醸成されるであらう』と斷言し『日本の提携によつて太平洋には永遠の平和が作られるであらう、若しそれが破れる時があれば夫は日本でなく米國の罪である』

近代朝鮮の橫顏　長風山人

【三】シヤーマン號燒打事件（上）

西暦一千八百六十六年は丙寅の年にて宮城にてはカソリック教の彈壓止事件あり、平壤に於ては米國商船シヤーマン號燒打事件行はれ、世は鎖國攘夷の最高潮に立つた。シヤーマン號は天津に根居せるメドウ商會の船舶であつて米國プレストンの名によつて船籍をアメリカに置き、貿易商や、牧師や、一部の冒險商人を便乘し、航海の自由を併せて二十四名を乘組員とし、一千八百六十六年七月天津を發し、芝罘、威海衞を經て黄海道の西邊に到着し、當時與朝鮮の貿易商民の間に於て『黄金の市場』と稱せられた平壤を目指し、大同江を溯り、遂に羊角島より更に平壤近く進入し、平壤官民總動員の拒斥を物ともせずして上陸せんとした、そして無謀の行動に憤慨したる平壤官民の總攻撃に出合し、遂にその沿岸に乘り上げ、船舶の自由を失ふに及んで燒き打たれ、總員二十四名全滅したる當時の外國人事件であつた

◇

シヤーマン號はその目的を成就すべく西洋製の珍品雜貨を滿載して居つた、兩眼鏡、時計、毛布、硝子製品、支那絹等約十萬圓の商品を積載し、之を平壤の市場に陸揚げして黄金と交易する計畫であつた。船主プレストンは頑强な人物なりしも何等敬意なく、船員は上海廣東方面より雇入れたる英人同樣の荒くれ者であつた。故にシヤーマン號に便乘した牧師のトーマス・ホカスがその操縦な態度を制し、平壤の民衆に對し穩便に和解しやうとしたがプレストン以下の船員は一門の大砲と鐵砲の小銃とを以て容易に征服させ得るものと高を括つて居つた

◇

時の平壤監司は後年閣堂に立ち、日韓併交を提唱した程の識見者朴珪壽であつた、實齋先生をして珪壽公の眼孔は暗夜を光射すと嘆賞させた英傑であつた。監司はシヤーマン號に向つて早く立退くことを勸說し、民衆の攪擾は高潮に上り、最早防禦するの危險に立つたゆゑ、中軍を遣はして一度退去方を勸告したが船主プレストンの傲慢なる之を一笑に附し加ふるに中軍を侮辱し、之を船中に抑留して平壤市貿易許可の條件に充てやうとした

キャムプ村から
獲つた魚で樂しい夕食　賑やかなキャムプ祭

居心地よいキャムプで樂しいキャムプ村の第一夜が明けた、海の子等は夜の明けやらぬに浜邊へと飛び出す、昨日の旅の疲れは此一夜の安らかな大自然中の睡眠で洗ひ去られたのだ、日の出の美、緋碧の海、白い砂の感觸は知らず／＼吾等の足を海へと導く、村人達の間に朝の炊事が始まる、搔き集めた松葉を焚き付に有合せの扇子が假團扇となるなど如何にもキャムプ村らしい

◇

今日は惠まれた絶好のキャムプ日和だ、海へ！海へ！村人達は老ひも若きも躍進する、午前十時頃には村人で村に殘る人は殆んどない投網に貝拾ひに、魚釣に、此處ならでは求め得られぬ氣晴らしが始まる、午後六時半頃から村人が最も樂しみにしてゐる引網が始つた、村人總出でエイヤ／＼掛聲も勇ましく引く網の中に躍る魚群、折柄の夕陽に一段と映えて此處彼處に起る歡喜の聲、分けられた獲物に舌鼓を打ち乍ら語る夕食も又となく樂しい

◇

午後八時からキャムプ・ファイアだ、童話などの隱し藝の續出に村人の都市生活の疲勞が柔らかににじみ出で、童心に立返へつて捉はれぬわだかまりのない深い感激に時の經つのを忘れたかの樣だ、キャムプファイアも終つた、すべてのテントの灯は消えて安らかにただる夢路に大自然の抱擁を知る、銀砂を撒いたやうな空、あすは又正に絶好の京日々和だ（松田にて廿四日夜宮下生）

僕らのキャムプ村
一〇五號テント　小野俊郎（二）

何十年もたつたやうな大松や、今生え出たばかりのやうな小松原の中に、ちやうど南に陽おひをかぶせたやうなテントがならんでゐる。これが僕等のキャンプ村だ。海邊は內地に來たやうな感じがする。ジャブンと飛びこんだらふるへ上るほどつめたかつたが、すこしたつてあさりを見つけた時はほんとにゆくわいでした。手さぐり足さぐりして取つたえものを夕のをかずにしました。その味は又かくべつにうまかつた。こんな不自由のやうな所におられるかと心配したが、僕は何もおぼえずにねた。たゞ、その上にころがり出てゐたさうだ。なんだか大むかしの人の生活のやうな氣がしてならぬ。

夕刊後市況

◇…仁川期米引　當　中　先

六節　―　【一九九】【一九五】

七節　―　【一九〇】【一九四】

◇…東株短期引　東新　一九四、五　四、九　一一、九

◇…橫濱生糸引　當　九〇五　先　八八五

◇…各地期米引　釜山　元、賀　大　郞　元、究 / 群山　元、元　木　浦　元、三 / 鎭南浦　元、三　下　關　元、元 / 名古屋　三、品　金　澤　元、三 / 熊本　元、品

▲大阪最終配六六錢（五丁高）

◇…大株短期引　大新　一一四、二〇　六〇高 / 鐘新　一一〇、五〇　五〇高 / 日産　八四、五〇　一〇高 / 東新　一九四、五〇　一四〇高

翼なき鳥【60】
川路柳虹作　岩本正二畫

爭議（十一）

彼女の応接したのも無理がないのだ。彼女のドアをあけて外へ出た瑤子に自分の前を行きすぎた二人の男女——それは疑ひもなく早苗と宮下であつたからだ。早苗は桃色のドレスを着て白い兩腕を出して宮下にぴつたり寄り添ひながら微笑した顏で話してゐた。宮下もにこやかに背のがつしりした肩を合服に包んでゐた。二人は全く幸福に見えた、二人は瑤子の姿には見向きもせずすつすと歩きすぎた。瑤子の胸は早鐘を打つた、しばらく見ない姉、しかもあの宮下とあれからこんなにも仲よくなつたのか——と思ふと好奇と嫉妬に似た感じと、それから相もかはらぬ早苗の放埒な享樂生活がつゞけられてゐることを想像した。

『どつちへゆくのだらう。ホールかしら……』

と彼女はさとられないやうに俯向き加減で彼女をつけるやうに廊下を歩いて行つた。二人はすつすと歩いてやがて地下室の階段を降りた。グリルへゆくらしい。——さう思ふと瑤子はあとを附けるのは危險だと思つた。よし、つけて行つたところで逢つて話すことが出來るわけでもなし…彼女はその地下の階段を降りて暗くなつたところの一隅にたゝずんでた二人の後姿をだけぢつと見てゐた。彼女は妙にセンチメンタルになつて悲しくもないのに瞼には涙がにじんだ。嬉しいものが胸に溢れて——姉と逢つてゐながら口もきけない——と思ふせつない心である。

彼女は地下の廊下から外へ出た。もう外はすつかり薄暗かつた、夜の町を有樂町の方へひとり歩いてゐるとタクシーがうるさく呼びとめる。いつもと違つた彼女の姿はプチブルの奥さんに見えるのだなと思ふとへんな氣がした。しばらくぶりで尾張町へ出てそれから淺草行のバスに乘つた。雷門で降りて千住のアパートの方へと乘換場に立つてゐる時夕刊賣の聲に交つて『號外』の聲がする。

瑤子は夕刊と一緒にその號外を買つた。それは東北旅行中止むなしといふ記事の外に『共産黨秘密結社』に重大の關係ある〇〇帝大教授も危し』といふ文字だ。瑤子はハツと思つた。こんなに當局は平井をねらつてゐるのか——と思ふと自分の身にもひしひしと危險が迫つてゐることが直感された。だが今日の平井の話や青年の話をきいても、全くといふ程でもないやうだ。然しスパイ網を張り回らしてゐる際だから何にしても危險だ。このまゝ歸らうか、それともどこかへ回らうかと瑤子は乘換場所で思案したが、ともかくアパートの方の容子を見ようと思ひ切つて電車に乘つた。

彼女はわざと終點の一つ手前で降りて裏道からアパートの近くへ出た。何事もない。彼女は思ひ切つてアパートへ入らうかと思つて何氣なく前の洋品店を見ると妙な男がゐる、ソフトを被つたいかにも腑抜けか、スパイらしい容子の男だ。彼女はそのまゝ自分のアパートの前を通りすぎた。すると『オヤッ』と思はず思つた。ゐる、ゐる。彼女の疑ひの眼をもつて見ると怪しい男の數は存外多い。しかもいつも居るわけのない路の隅に巡査が立つてゐる。

『危いつ』

と直感した彼女はきはめて平氣になつてどんどん歩いて、そこから來たバスに飛びのつた。

『平井はどうしたら』彼女は心配だつた。それにしても今夜宿へかへれないとする自分はどうしたらいゝのだらう。在金は少しあるにしてもわづか一日か二日を支へる金しかない。瑤子はあまりの激しいショックの連續でなんだか頭がボーッとなつた。その時思ひついたのは早稲田の左翼學生で一度平井の處で見知つた泉谷といふ男が牛込の山伏町の下宿にゐることを頭に浮べた。彼女は當はないけれど一先づそこへ行かうかと思つた

新刊紹介

●現代　八月號　拔いてまづ眼を惹くものは『これからの金儲け座談會』だ堀毛砲兵少佐の『赤露の眞相』清澤冽氏の『憲政常道と各派の動き』特輯『夏の講座』杉村陽太郎博士の國際論壇山政道博士の政黨政治論など結構揃ひつ何いても面白くないのはゴシップだが人氣花形噂さまざまも御多分に洩れず閑かである時節柄『出れるが『法律から見た近頃の男女問題』も最近問題が偉りに多いだけ關心のもたれる記事だ小說讀物も共に面白い（定價、五〇（以上大日本雄辯會講談社）

●文教の朝鮮　七月號三十錢（總督府學務局內朝鮮教育會）

●自由を我等に　七月號二十錢（東京泥橋區上落合町二ノ六三六番地）

將棋新手合（四）

於東京市日本橋區濱町二ノ七　濟呂木將棋所

平手　先▲六段　飯塚勘一郎（東京）　△六段　平野信助（東京）

（圖は八四飛迄の局面）

△平野氏持駒　角歩歩

▲七三桂　△三九角　▲六五桂　△八四角　▲七七桂成

△九六歩　▲六四銀　△六二角成　▲七五歩　△同　歩

▲同　銀　△同　桂　▲八六歩　△同　歩　▲七六歩

△同　桂　▲七六歩　△六五桂　▲六四馬　△七一飛

（濟呂木七段講評）（先手）九六歩突きは緩手である、茲は直に三九角と打つて敵飛車を攻める處であるのを利用した强襲手段である

（先手）敵の七三桂に對して、六六金と逃げては壓迫されるので三九角と打つたのは豫定策である

（後手）六五桂と、敵金を取るのは豫定方針で强い手である

（先手）同桂と取るのは、自玉頭を攻められて面白くない、茲は同金と取る處である

（後手）六四銀と上つて、敵桂頭を攻めるのは此の場合已むを得ない手である

北鮮版

農村の向ふを張る 即地主義の組合是
漁村振興の要綱を確立して 咸南の更生陣拍車

【咸興】府郡駐在水産技術員會議に漁業組合理事を召集して漁村更生の大綱を試みた咸南では「咸南地方振興要綱」の精神を基調とし漁村の特殊事情を參酌して「漁村振興計畫要綱」を決定し更に各漁業組合では即時主義の「組合是」を樹立し組合員及び從業員の訓育に努め更生の實効を期することになつた

水面利用合理化

一、適種漁業の選擇及組合せの合理化―漁業組合中心とし漁場の利用狀況とその生産力を調査檢討し適當な組合せを行ひ漁業の危險を漁期の種類、時期、漁場等に適當に分配すると共に收益の増加に努む

二、漁業權の整理元實及行使方法に關する協調―漁業組合を中心として左により漁業權の整理元實及行使方法を圖り漁場の集約的利用を圖る（イ）專用漁業權に就ては漁場の利用價値を増進するため漁場區域、漁業種類、漁業時期等の整理元實及その行使方法に關する協調（ロ）定置漁業權は收益の増進を圖るため整理し合同及行使方法に關する協調（ハ）各種漁業權相互間及漁業權による漁業と其他の漁業との關係に就ては漁業の紛爭を避け漁場利用に遺憾なからしむるため行使方法及操業につき協調

三、漁場の荒廢防止及荒廢漁場の復舊（イ）産卵、保護、稚魚の保護及濫獲防止に關する施設（ロ）有害水族その他害敵驅除に關する施設（ハ）水産物採捕に關し漁具漁法、漁業時期等につき自治的に制限禁止

四、漁場の改善定―定置漁場、現網漁場等の掃海その他の施設

五、水産増殖（イ）適種水族の移殖、孵化放流等の施設（ロ）有用水族の増殖を圖る投石、礁掃除（コンクリート）面の築設等の施設（ハ）有用水族の増殖を圖るため保護區の設定（ニ）淺海、池沼等に於ける水産養殖の改善指導

漁業經營組織の改善

一、漁業の種類によつては小漁業者の個別的漁業を共同せしめ又漁業從業者の地位を向上せしめ之を自主的漁業者として共同自營に導く

二、漁獲方法、養殖方法、製造加工方法の改善及作業の共同化に依り共同經營、共同作業、共同利用及企業合同等の促進を圖る

生産費經營費の輕減

一、經營用品の共同購入、共同生産の促進 二、飼料其他經營用品の自給自制を擴充 三、漁船、漁具、副漁具の改造 四、勞力利用の合理化（イ）漁撈勞力の節減（ロ）作業方法の改善（ハ）作業の共同化（ニ）漁閑期、休漁期の勞力利用（ホ）副業の經營

◇共同施設の普及徹底 漁業組合を中心として漁業に關する左の共同施設の普及徹底を圖る（一）船揚場、各種乾場魚揚場の施設（二）水産物の販賣、製造加工及處理等にその斡旋に關する共同施設（三）水産物の運搬に關する共同施設（四）水産製造に關する共同施設（五）共同給水設備（六）海難防止、漁船救助、遭難者の救濟に關する共同施設（七）…（八）漁業上の秩序維持に關する共同施設（九）漁場觀測及調査に關する共同施設（十）氣象の觀測及通報に關する共同施設（十一）魚附林に關する共同施設

漁家經濟の改善

漁家經濟の改善に關しては左の事項の徹底を期す

一、生活用品の自給 二、生活用品の生産及配給の共同化 三、他産業との組合せの適正 四、漁家收入の平均化 五、收支の均衡及預貯金生活の習行 六、諸掛の適正 七、冗費の防止

◇共濟、備荒其他各種貯金の奬勵及各種災害の防止施設 一、共濟、備荒その他の各種貯金の勵行 二、各種災害の防止施設の充實

◇漁村教育の改善其他漁村諸施設の改善 一、漁村教育の實際化 二、漁村衛生の改善 三、漁村生活の改善

漁民指導の原則

一、指導は專ら精神の開發に置き物質に偏せず形式に流れぬよう

二、指導は時と人とによりその趣を異にすることなく

三、指導は必ず前途に目標を明示し自力共助によりこれに到達する信念に生かす

四、指導は理解を重んじ強制を避け易より難に簡より繁に逐次實行を期す

五、指導は地方の實情に即し民度に應じ計畫を樹てゝ大成を期す

高原神社建立
年内には竣成

【高原】高原郡では昨年來高原邑内に神社を建立すべく寄々協議を重ねてゐたが、工費二千圓で建立することに決定し目下寄附金募集に奔走中

亂暴な人殺し
道を教へた男を撲殺 被害者の家族駐在所に殺到 ―富寧街道の慘劇―

【清津】通りがゝりの者に物を尋ね、教へ方がわるいからとて相手を撲殺した亂暴極まる男の殺人事件―咸北富寧郡西面山城洞居住崔聲俊（三〇）は二十三日午後四時頃羅津に行く途中山城洞の街道で近所通りがゝりの富寧郡西面九龍洞金吉男（四〇）に羅津へ行く乘合自動車の發車時刻を尋ねたところ金の返答が氣に喰はぬとて突然拳骨げざまに二回毆打し昏倒、死に致らしめ加害者は同地駐在所に自首直に逮捕されたが同夜十時頃被害者金の遺族等十數名は同駐在所に押かけ加害者に面會せしめよと強要の揚句駐在所の窓ガラス數枚を破壞し喧嘩暴行を働いたため數名檢束された、清津署からは鎭撫のため同夜二、三名の警官を現地に急派した

愛兒を背負ひ若妻の投身
興南朝窒社員の妻 ―夫婦喧嘩の悲劇―

【興南】去る二十二日咸南咸州郡西湖津小陳島で母子の投身自殺あり興南警察署で吉田警部補、丸山野保安主任、熊谷刑事が現場に急行取調べた處小陳島西側岩石の上に手提袋と女下駄が揃へてあり死體を搜査の結果午後四時頃子供を背負つた母子の死體を引揚げた右は興南邑湖南里一番地朝窒社宅三區八番戸吉田房雄氏の妻スエノ（二七）及長男宣雄（二）で夫婦喧嘩の末愛兒を背負つて二十一日夕刻家出し二十二日朝頭投身自殺を遂げたものと判明

支那人女服毒自殺
これも夫婦喧嘩のはて

【清津】府内浦項洞二四二番地支那人丁振興の妻姜氏（二二）は二十三日夫が麥酒數瓶を飲んで醉つて歸宅したことから夫婦喧嘩の揚句同午後一時頃家人の隙を窺ひ多量の苛性曹達を飲んで自殺を遂げた

若妻の放火
不具の男に嫁した悲觀

【元山】青春の情慾から恐ろしい放火―安州郡新石面吾道里六八……の寢室に自宅を放火全燒せしめ……紀室に嫁したものだが最近にいたり夫が性的不具者であることが判り悲觀の揚句離婚すべく十六日家人の留守に飲食……に放火したもので二十五日逮捕した

暴風の犧牲
船も流失 家屋も倒壞 定州の被害

【新義州】二十二日午後から平北一帶に降雨があり鐵山、宣川、定州郡は暴風さへ加り相當被害あり鐵山郡の河川は四尺も増水しまた定州郡内では船舶四隻流失し倒壞家屋一、半壞家屋四戸を出したと

穀栗の被害

【鐵原】二十二日午前十時頃鐵原一帶に暴風雨襲來果樹穀物等に被害多く豐作を豫想せられてゐただけ……

豐年に躍る農村

朗らかな憩ひの時間

豐年の前奏にはやくも豐年を謳ふ農民達は除草に疲れて鼻唄の交響樂で稼ぎ、大鼓ジャスに郷土色豐かな豐年踊りに疲れを癒し或は緑草の上に坐り込み長煙管くわへて食膳を圍んだまゝの閑談に暫時をつぶす、なんと和やかな朗らかな場面だらう

水泳の達人
危ふく溺死

【清津】二十二日近年に珍しい暑さに浦項洞の海水浴場は本年初の水泳遭難者があつた右は府内相生町五番地治水工事々務所屈指の水泳自慢……三君（二七）といふ海軍出身の水泳自慢の男だが水泳中腓腸筋痙攣のため……を起し府營棧橋西南五十間程の箇所で激浪のため飜弄され將に溺死せんとしたところ北星町十八番地稻田利三郎君（三）が發見救助し棧橋上に引揚げ手當の結果蘇生した

可憐な學童にやさしい贈り物
言語動作に驚嘆の視察團 ―内鮮融和の佳話―

【羅南】少く郡部に關する視察を行ふ……市議會議員……一行……源治氏外十三名は雄基羅津を視察の上陸路北行回視察中で偶々同郡……面普通學校の通學兒童に土地の狀況、生活狀態及學校の實狀等を聽取し唱歌等を合唱せしめた處その言語動作に驚嘆しその謝禮として金一封を各自に惠み何同郷後多數の繪葉書や切手又は金子を送附し……の文をつらね……獲り續ける……を介してその父兄に與へる感化は甚大にして内鮮融和の上に好影響をもたらすものとして一般から喜ばれてゐる

咸北の春繭

【羅南】咸北道の十日までの春繭出廻り數量は左の如くである

鏡城	八〇四・六三〇
明川	五六五・二八〇
吉州	二二三・〇〇〇
城津	一、〇一四・一八〇
富寧	三七・一九五
會寧	八二・〇五四
鍾城	九・〇四六
計	二、〇二一・八八五

賣人鬼の犧牲
―可憐な少女八名― 一儲けした上で賣り飛ばす 恐るべき罪狀發覺

【平壤】既報＝平壤署では廿日夜平壤府……里九一王師智（四七）方を襲ひ阿片吸飲中の支那人五名と主人王を檢擧取調べた處餘罪續出……買、誘拐の事實が發見され引續き取調べ中王方で雇はれてゐた少女四名は何れも朝鮮人で五圓乃至四十圓で買はれてゐたもので、更に王はすでに四名の少女を買ひ大きくするまで養育して賣り飛ばしたことも判明、王は平壤に十餘年間在住し朝鮮人の少女を安く手に入れ全く營利の目的で養ひ朝鮮服を着せ支那語を教へ完全に支那人の女に作りあげた上安東縣に連れ出し賣淫を強要し一儲けした後更に三百圓乃至四百圓で賣つたもので或る魔の手にかゝつた少女は今の處八名だがまだある見込みで取調べてゐる、阿片密賣及吸飲關係の方も連累者多くすでに十名を檢擧してゐる、寫眞は賣人鬼と可憐な少女連で前列右から文姫賀（一二）主魁王師智（四九）英子（五つ）王の妻劉、鳳十（一〇）後列右から既に賣飛ばされた少女、中二人の男は少女買の支那人、既に賣飛ばされた少女

咸興の滿洲視察

【咸興】府勸業係では咸興府の後援で滿洲視察團を組織した▲團員二十名▲期間八月二日から十一日迄▲會費五十五圓▲締切期限の前日▲視察地、大連、旅順、奉天、撫順、新京、哈爾賓……新京上三峰間の營業開始の際はこれを經由する團體旅行にする筈

城津野球戰
清鐵軍大捷

【城津】城津鐵道野球部では清津鐵道チームを招聘し廿三日正午から公設グラウンドで對抗試合執行球審垣内、壘審寒河江、清津軍先攻、清津軍よく打ち十一點の得點に對し城津軍は力闘及ばず十一對七で惜敗

清津	0	1	0	3	0	2	3	0	2	11
城津	0	0	1	0	1	1	0	1	3	7

東面公普校認可

【羅南】咸北道に於ける一面一校制による今年度五校設置豫定計畫中慶源郡有德面公普校は六月中開校したが、なほ茂山郡東面公普校も去る十八日認可となり九月一日から授業を開始すると

松坂氏母堂

本社咸興支局長松坂松太郎氏の母堂ハツ刀自は廿五日午前十時逝去した、享年五十八、なほ廿六日午後五時から咸興松坂氏邸で追悼會を執行

人の動き

▲山本咸鏡北道内務部長 廿四日水組管水地視察團と上城
▲北村咸北産業課長 廿三日羅津出張、廿四日歸任
▲下津咸北土木課長 同上
▲伊藤四進氏（慶北内務部長）廿四日鬱陵島視察から歸任
▲永見榮次氏（同土木課長）同上
▲富桂宮書矢氏（同官房主事）同上
▲石田常英氏（同山林課長）廿四日甘浦出張から歸任
▲高橋忠甫慶務課長 廿五日から陰山、扶餘、公州、天安、牙山へ出張廿八日歸任
▲五島甚吉氏（釜山）廿四日歸釜
▲内藤八郎氏（釜山）廿三日歸釜

全鮮短艇競漕大會
龍鐵組優勝

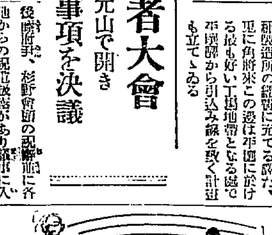

【元山】全鮮ボート大會は廿三日午前九時半から松濤園で開催參加十三クルー十一時からA組第一回に閉會、距離左の通り

◇A組豫選第一回（一千米）一着龍山鐵道局（三分卅二秒五分の二）二着元山A組（第二艇身）
◇同（第二回）一着元山機關區（三分卅五秒五分の二）二着遞信局（第一ストローク）
◇同（第三回）一着元山陸軍部（三分五十秒五分の二）二着元中B組（第五艇長半）
◇B組（第一回）一着殖銀金融組（四分十五秒五分の四）二着元中本（第一艇）
◇同（第二回）一着朝郵（四分二十三秒）二着元中……（第一艇身）
◇同（第三回）一着元山鐵道事務所（四分一秒五分の四）二着麻浦警察署（第一フイート）三着遞信
◇A組決勝（一、〇〇〇米）一着龍鐵（四分二十四秒）二着元山機關區（第一艇身半）三着元山海軍部

全鮮記者大會
二十三日元山で開き 實行事項を決議

【元山】元山記者團主催全鮮新聞記者大會は廿三日午前十時から商工會議所樓上で開催、座長に西田元山記者團長を推し開會の挨拶に次ぎ來賓後藤府尹、杉野會頭の祝辭あり議事に入り京本北鮮時事支社長の提議で朝鮮軍司令官宛の感謝電報を決議し引續き大會決議及び要望事項を可決して同十一時二十分大會を終了し記念撮影後一行は水産試驗船北洋丸で港内を觀察松濤園に上陸、共進會同會協賛會合同の午餐に臨み夕刻の後水産共進會を觀察した

決議（一般）現在の新聞法規は土地と人とによりて區々に分れ不統一の嫌ひ少からず依て之が統制を望む▲内鮮間の電報料金に特定制度の現存せることは朝鮮産業文化の開發上支障少からず依て之を撤廢して一般料金に改められんことを望む

右決議す

特別決議 大正十年帝國議會の協賛を經たる平元鐵道の敷設工事が今猶十數年……せず殆んど竣工期の豫測さへつかざる現狀は頗る遺憾に堪へず依て當局より關て速かに工事を促進し當初の聲明に基き速に之が竣功を期せられたし

右決議す

要望 航空郵便による新聞原稿に對し特定料金の設定方を要望す

朝紡の纖維工場
平壤平川里に新設 一萬二千坪の官有地拂下げ 知事の斡旋で進捗

【平壤】既報鐘紡の纖維工場設置に就ては敷地選定中なる處は愈々計畫進み廿五日愈々右工場設置豫定地の分配に具體的話交渉のため釜山朝鮮紡織會社の總部長以下が來壤することになつたが右工場は差當り先づ四五十萬坪の總延工場を設置しつゝ第二次第三次と擴張する計畫らしくこれが敷地は平川里の道所有地一萬二千坪の拂下げを受けるものでこれについて藤原知事は斡旋……

朝鮮紡織の纖維工場設置について平川里の所有地の一部を拂下げることゝした譯だしかし工場設置に期限を附して若しそれまでに設置しなければ買戻しをするといふ條件付である、あの附近一帶は將來平壤の大工場地帶で原綿の製造所を順川に移したその遠大な計畫によるもので其の官有地を拂下げたものが紡織製造所の經營に充てる譯だ、兎に角將來この邊は平壤に於ける最も好い工場地帶となる處で平壤驛から引込み線を敷く計畫も立てゝゐる

駐在所にも花や藥草を栽培
警察の感化力は大 江原道警察部長談

【春川】大雨も降らぬがもうだるやうな暑さに噛く日曜一つ外さぬ勤務ぶりわれ等の警察部長下飯坂さんは元氣よく朗らかに自力更生を語る

自力更生は確かに利いてきた、これに一例に過ぎないが先日の雨は相當激しかつたが土砂降る雨中をも物ともせず男女ビショ濡れで除草に耕耘にはしやぎながら働いてゐたのをみたがこれは隠れない自覺の象徴で非常に力強く感じた中には婦女子が遠々しく手耕に從事してゐたものもあつたが從來屋外勞働は禁物だつた婦女子が働き出したので男子も勢ひ引きづられてよく働くやうになつたらしい、受持區域の固いことに於て全鮮で一番の本道警察官が農村振興の第一線に起つて郡面當局と提携して指導獎勵に活動してゐるが戸口調査に出たついでにでも牛の生育の狀況を聞くとか警察の樹……を調べるなどは、……のだけに一入農民が働かず力が大きいやうだ殊に本道はもとより駐在所に至るまでちやんと構内に藥草や花類を栽培して殺風景な地方情緒を潤ふはしどうやら私の標榜する明るく朗らかな民衆警察を實現してゐることは愉快にたへない

校舍倒壞
一名壓死し二名は負傷

【新義州】平北龍川郡楊光面私立新興學院は腐朽して後方に傾斜してゐたので去る二十一日部落民がこれを正位置に直すべくジャッキで起してゐたところ一大音響とともに校舍は前方に倒れ二十四歳位の男一名は壓死し七、八歳の部落民二人は重傷を負ふた

匪賊の跳梁で流筏の尻込み
大體卅五萬尺締は大丈夫か 懸賞附で出材奬勵

【新義州】四十萬尺締の出材豫定で懸命の鴨綠江採木公司では匪賊跳梁のため奥地從業員の活動鈍り豫定の缺員を懸念されてゐたが、奥地及林業地に對する軍隊の急派、警備隊の活動によつて現在では匪賊も次第に影を潜め伐材作業にも差支へなくなつたので約卅五萬尺締の流筏は可能と見られるに至つた、なほ西湖一圈に亘る木材の置くべき場所に對し採木公司では最善の努力を拂つてゐるが、今後出來得る限りの出材をなすべく從業員に對し奬勵賞金を附與すること、なつた、同公司が懸賞金を與へて伐材を奬勵したのは初めてである

全鮮弓道大會
元山で開會

【元山】第三回全鮮弓道大會は二十三日松濤園弓場で開催、京仁方面からの出場者も多數にのぼり十六團體を數へるの盛況を呈し大成功を納めて午後七時終了した▲團體競技 一等五四點京城加茂道場▲個人競技一等京城加茂氏 賞射一等同上

北鮮の處女地に甜菜栽培の奬勵
日本製糖逸早く眼をつけ ―當局増産を計畫―

【咸興】咸北道では茂山奥地の假作……三年以降二長面農事試驗場および三社試驗所を設け各地の假作の試驗の成績……甜菜の經濟的調査のため昭和面新田洞に試驗圃甲試驗所の設施……結果、砂糖原料としては品質が殊に優良……も有望で、西部地方現在生産高……當り二千五百斤に比し、奥地方は三千五百斤を見てをり道當局では今後更に多數栽培の計畫を進めつゝあり、一方平壤における日本製糖でもその有望なるに着眼、奥地方に進出の意圖を有するものと傳へられてゐる

專賣特許 イマヅ蠅取粉

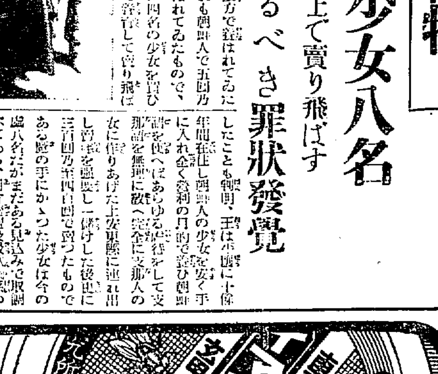

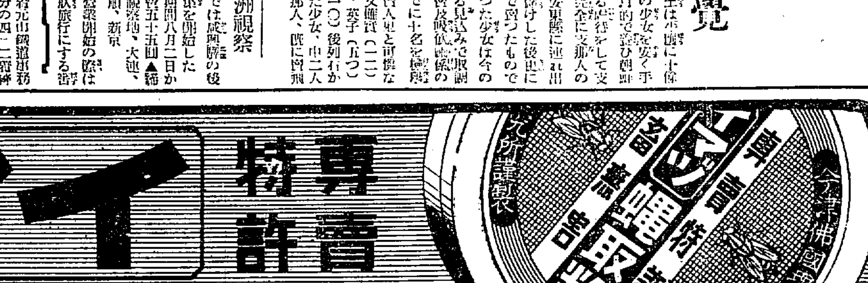

◉傳染病豫防の爲 蠅を絶滅せよ！
▲蠅、南京虫 ▲蚤、虱、油虫 其他
家庭害虫をわけなく全滅
▲衛生大掃除には是非藥の下に充分撒布せらるべし。
三十五錢 二円四十五錢 二円四十五錢 の三種
●新發賣● ▲イマヅ蠅蚊液 液体家庭害虫の退治藥（キリフキ無料添付）三十五錢・六十錢
●全國各藥店にあり●
姉妹特許品 イマヅ殺虫劑 農作物害虫驅除用 イマヅ芳香油 便所のくさみ止 イマヅ蚊取線香 よい香で効力顯著
製造發賣 大阪大仁本町三 今津化學研究所

「衣服及調度品の手入法」約申籤紙代進呈

人工化學品の如き濕氣を殘さず天然品獨特の爽快な芳香を放つ

梅雨が明けて—

土用干し

その衣服保存にぜひ！藤澤樟腦

藤澤樟腦は——移り香の爽やかなこと、キヂを寄せぬこと、殺虫力の猛烈なこと、濕氣を完全に拂ふこと、害虫の孵化繁殖を防ぐこと——の偉大なる特長は人工化學品の到底及ばぬところです

種類 大形・中形・小形 全國藥店にあり

世界一 虫よけ 濕氣拂ひ

藤澤樟腦（ふぢさわしやうのう）

製造元 大阪東區道修町 藤澤友吉商店 支店 東京・京城

衞生掃除には— 殺虫 防臭 消毒に 一等の 鐘道印

カンプラ油（新案撒布器付）

F—108

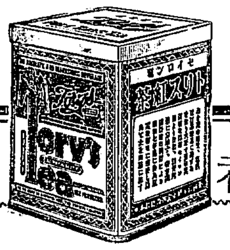

應募者全部に

トリス紅茶・贈呈

約三十八人一量一罐宛

〆切迫る!!

赤玉ポートワイン日の丸特賣

赤玉の包紙のレッテル二枚……各裏へ住所姓名明記一纏めとしお買上店又は本舗へ御送附あれ 大景品大當り！〆切愈々七月末限

一等 日の丸國旗と自轉車

二等 日の丸國旗とトランク

三等 日の丸國旗

今スグ左記へレッテル御送附あれ！

大阪東區住吉町 壽屋サービス係

朝夕の一杯百藥に優る！

443

銘酒 朝の花 アサノハナ

內科一般 特ニ 呼吸器・心臓 胃腸・腎臓・諸病

佐藤內科

院長 醫學博士 佐藤小五郎

京城永樂町一丁目貳番地（電話本局四八番）

月經催進劑

アゴメンジン

卵巢中に含有する月經促進作用ある水溶性物質にして女子生殖器官に充血作用を呈し、流血作用を增し又胚胎腺の機能を高め共刺戟により卵巢ホルモンの生產を增加し性週期を正調に復せしめ月經を促進す。

內服（錠劑）或は皮下・筋肉注射として……

月經困難・月經不順・月經過少・子宮發育不全・代償性月經並に乳汁分泌障碍等に處方す

月經過多 月經痛に シストメンジン

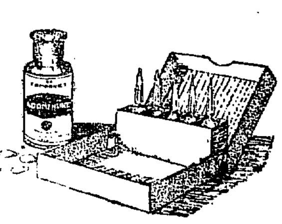

御園クレーム

愛スル肌ニ

モダンナ香リト 清涼ナ消エ込ミト 程ヨイ軟度ト 三重奏朗カナ バニッシング・クレーム

新製大器入 二十五錢 三十五錢

O.N-4

都市對抗野球 どこが優勝するか!!! 各代表軍の展望

全國中等學校野球大會とならんで、盛夏スポーツの二大豪華版をなす大毎主催全國都市對抗野球大會は、愛球家と郷土愛のほがらかな聲援のうちに一週間後にせまつた。半島ファンの待望を背負つて晴れの選ばれたるわれらのナイン=全京城軍はいよ〳〵明二十七日京城發、當夏のオリムピアード・東京神宮球場目指して出發、[illegible]と[illegible]み進む―今年こそは優勝[illegible]の此方へ!の[illegible]ものゝてゆく

さて、全國[illegible]のなかから選ばれた[illegible]の覇者として一九三三年の代表十六チームは、どこか

關東地方‖[illegible]
東北地方‖[illegible]
甲信越地方‖[illegible]
近畿地方‖[illegible]
九州地方‖八幡製鐵
朝鮮地方‖全京城
東京市‖東京[illegible]
名古屋市‖名鐵
中國地方‖[illegible]
北陸地方‖[illegible]
滿洲地方‖大連實業
東海代表‖全川崎

推薦チーム
大阪市‖全大阪
神戸市‖全神戸
横濱市‖[illegible]
北海道‖函館太洋倶樂部

[illegible]さんもいつてゐる[illegible]、八チームの[illegible]力は、ぐん〳〵向上して都市野球は完成した一つの[illegible]野球として、日本球界に[illegible]たる地歩をかためつゝある。大[illegible]形のナムバ・ワン東京市代表東京倶樂部に、第一回戰11A―10、第二回戰10―9といふ好スコアで限追を加へた東鐵チームのプレーぶりは、如實にこのことを示してゐる。だから居並ぶ十六チームの、どこにどんなダーク・ホースがひそんでゐるかも知れない。野球は水物ともいはれるが、しかしそれは、實力と實力の戰ひにほんの紙まぐれ的な役割を演ずるにすぎぬものではないか

◇…さうした立場からすれば、東京倶樂部の優勝は、ひねくれ者でないかぎり、十人のうち九人までは、[illegible]し得る。[illegible]チームの[illegible]全國都市代表としての[illegible]を[illegible]得したことによつても、實力の[illegible]がうかゞはれる。たゞ投手力に[illegible]するが、新人島、久保田、森川[illegible]諸君の登用に大いにファンの[illegible]を[illegible]くする

◇…前年の優勝者全神戸は、松[illegible]、木村、[illegible]上、町田、加藤の四[illegible]を擁して王座をねらつてゐる

◇…門司[illegible]ラブは、本年に[illegible]の[illegible]を加へ、一だんの[illegible]ぞろひとなり、よくチームワークをねれば、前年優勝にめざましい[illegible]を見せることだらう

◇…[illegible]を迎へた九州代表、八幡製鐵チームは、打撃力もあり、大なるダークホースたるを失はない

◇…名古屋市代表名鐵チームはよくチーム・ワークのとれた試合ぶりで好プレーを示してゐるが、ことしは、主力の移動もあり、やゝ攻撃力を缺くうらみがある

◇…また、新興の大連實業團、富山新鐵、[illegible]、[illegible]の四チームは前年の猛者を打倒して鼻いきが荒い

◇…全京城軍優勝か―この呼び聲は、地元の半島はもちろん、内地からも聞える。東日運動部長島崎さんなんかも、全京城軍ダークホース論者である。先頃來朝の明治に浴せかけたあの猛襲ぶり、守備の堅固さ、ひいき眼もあるかも知れないが『ことしはやるゾ』と半島ファンはすべて神宮球場を見つめてゐる。京城の誇り、中島、松本、李、淺原等の驍將と上野、小森原のゆるぎなきバッテリーの陣容を誇りつゝ晴れの出陣を祝福したい

◇…さもあらばあれ、いつになくほがらかに半島のファン待望のうちに、全鮮最強都市野球征途へ (丁生)

籠球改正規則(中) 要項並に解説

大日本籠球協會朝鮮支部 理事 目良一臣

第七章第十一條 ブロッキング―の定義を左の如く改む「ブロッキングはパーソナル・ファウルなり、故に審判員がブロックなるプレーなし」。[illegible]の[illegible]を[illegible]する[illegible]はスクリーニングと[illegible]と解し

第七章第十二條 フロントコートとバックコートの定義を加へ(註)として[illegible]コートの[illegible]

第八章第一條 女子一般の競技時間を八分クォーターとし男子中等學校のクォーター制を廢止する

第八章第八條 昨年度の第十五條にあつた[illegible]ボールをバックコートへ返しうる規定とを此處へ移し、その第二項にあるボールをバックコートに返しうる規定を更に詳しく制定して同項規定の1、2、3、4の條項により、フロントコートに於いてボールを得たる時は絶對にこれにふれたるものに限り一度だけバックコートに返すことを得。フロントコートに於いて[illegible]の競技者がそれにふれたる後はバックコートに返す權利は消滅す。但し此後四項のプレー起りたる時は[illegible]にして、ボールはボアイオレーションの起りたる[illegible]のサイドの境界線外に於いて相手方のボールとなる。但し若し返すべからざる時にボールをバックコートに返しそのボールを相手チーム競技者が最初に取りたる時は競技は其儘續行さるべし。センターラインにふることは一般のアウトオブバウンドの決定と同様、その部分を越えたるものとす」と更めて實際を一層制限することに努めた

同條の註として次の二項を加へた一方のティームがアウトオブバウンドよりボールをあたへられたる時はボールがコート内に投入れられたる瞬間より十秒の時間を數へ始むべし、若しボールが何れのチームにも觸れずに又何れのチームもこれを取らんとする努力をなさゞれば、ボールの在る部分をバックコートとするチームがこれをプレーすべき責任あるものとす。レフリーへアムパイヤーはボールを取るに要するだけの時間を許したる後十秒の時間を數へ始むべし

玩具や繪本の選び方 (六)

―玩具や繪本の改良には家庭の協力が必要です―

京城帝國大學 天野利武氏談

もう此の位で充分でせう。此の場合の樣に子供の實際の要求についての經驗をやらないで、親が自分勝手に子供の要求の程度や興味の程度をきめて、子供の玩具を選ぶと何ういふ結果になるかは容易に想像することが出來ます。子供の側から考へて見れば親が買つてくれた數多くの貴重な玩具は一つとして自分を滿足させてくれないのです。何年も前に買つて貰つた玩具にやつと興味を感ずる樣になると、其の時には、その玩具は壞れて役に立たなくなつてゐるといふ樣です

× ×

そんな古くなつたものを愛しても、投げても親は別に何とも云ひませんから、自然物を粗末に取扱ふ癖がついて仕舞ひます。それでなくとも親が高價なものを買ひ與へて物を粗末にする樣に仕向けてゐる處へ、毀しても捨てゝもいゝといふことになると、子供は玩具を買つて貰ふといふことに大した興味を感じない樣になり、玩具との親しみも薄くなつて仕舞ひます。

色々子供を遊ばせやう、子供のためになる樣にと思つて買ひ與へた玩具が子供を働り遊ばせもせず、子供に却つてためになつてゐないといふ樣な結果になつてゐるのです

× ×

少し子供の經驗や智能についての知識に意を用ゐる親ならば、今日話した親の用ひた費用の十分の一の費用で十倍の遊びと教育的効果を自分の子供の上に齎すことが出來るでせう。子供に取つては、一本の竹の棒でも場合に依つては此上ない玩具です。

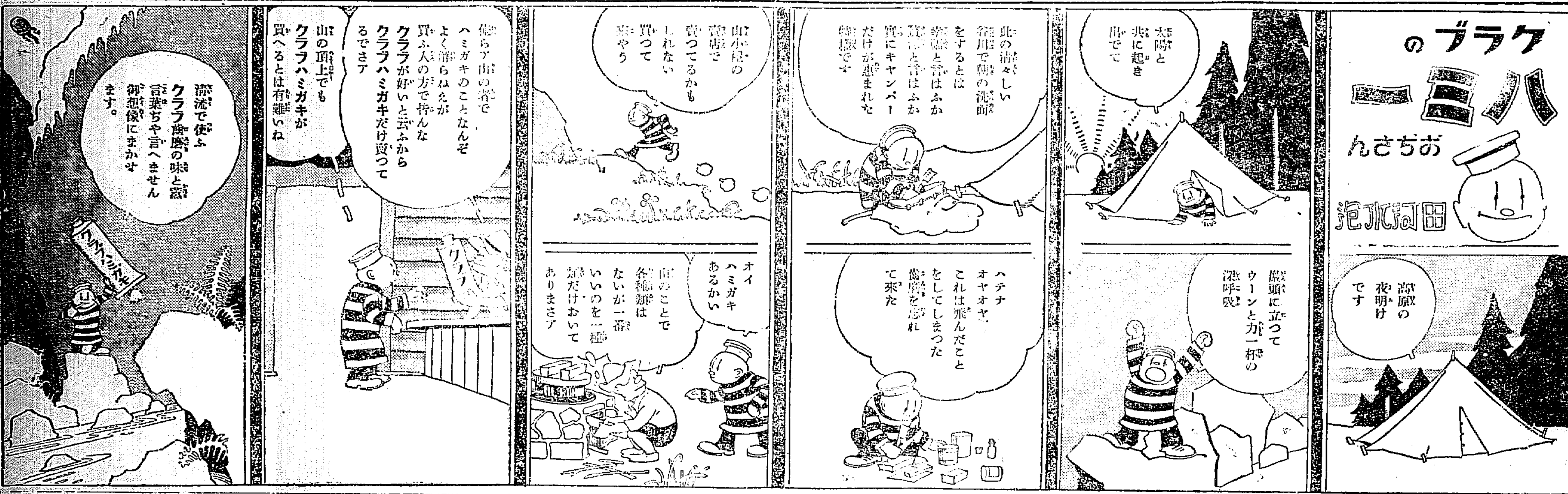

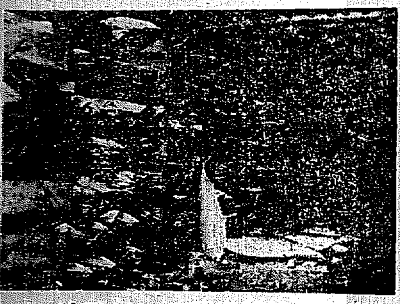
元山冷凍會社のブリ冷凍

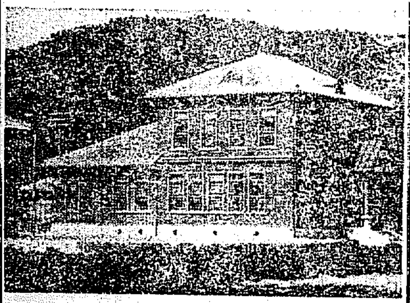
元山水力電氣株式會社

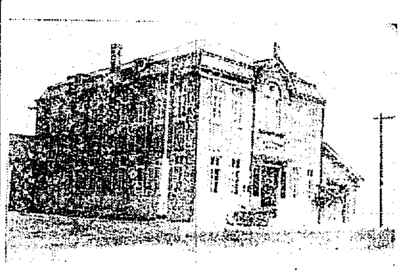
國際運輸株式會社元山支店

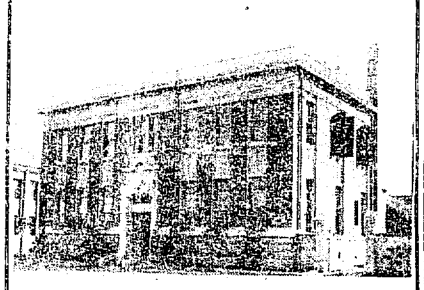
東洋拓殖株式會社元山支店

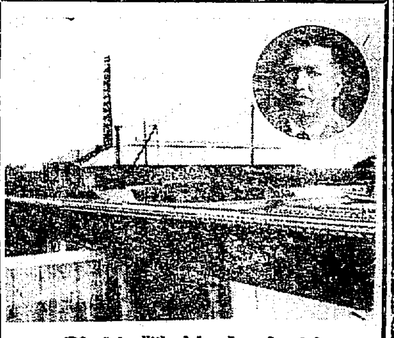
元山大村製材所
店主 大村鍊次郎氏

元山食料品市場

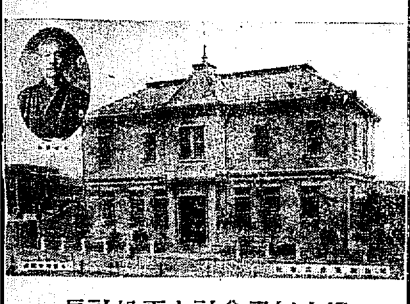
元山無盡會社と平松社長

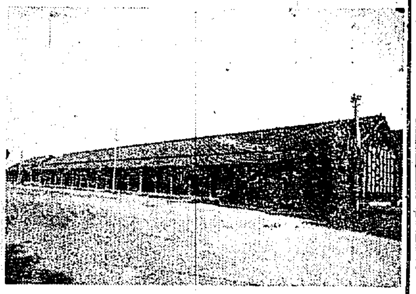
元山倉庫株式會社の倉庫

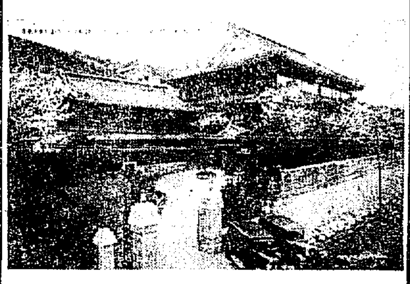
元山丸よし本店

大村製材所の原木

朝鮮殖産銀行元山支店

十八銀行元山支店

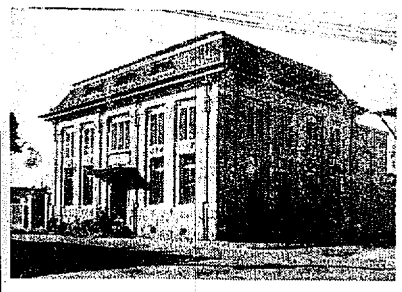
朝鮮商業銀行元山支店

朝鮮郵船會社北鮮航路の新鋭船新京丸 (二千六百七噸)

大村製材所の工場内部

朝鮮銀行元山支店

國際通運株式會社元山支店

大村製材所工場内部

元山府榮町 上田悅太郎

元山名菓 磯乃雪 元山 吉野屋 電話五一三番 二〇一番

元山府[illegible] 神宮興太郎

朝鮮商事株式會社 元山支店

元山本町三丁目 小林儀三郎

元山府南村洞 東一銀行元山支店

元山本町一丁目 木本芳輔商店

同 京町 木本精米所

藥價低廉　二十五日量・一圓六十錢　（八十三日量・五円）

胃腸衰弱貧血

食慾增進、衰弱恢復の綜合效果

慢性胃腸病、結核、神經衰弱、虛弱小兒、產前産後、老衰等で、衰弱、貧血、不眠等に惱む人々の多くは何等かの榮養劑を服用しつゝあるが、そのうち幾%の人々が榮養劑の效果に滿足してゐるか、甚だ心細いものである。

衰弱は多くの場合、種々複雜な原因から來てゐて、全く異つた原因からでも同じ樣な症候を呈する。——例へば、貧血は鐵分が不足しても、蛋白質が不足しても、また日光、運動が不足しても起る。だから鐵分が不足すると貧血になるといふのは眞實であるが

貧血

は鐵分を攝れば癒るといふ逆は必ずしも眞でない。蛋白や日光が不足して貧血してゐる人々はいくら鐵劑を服用して鐵分を補給しても貧血は恢復しない

又、ヴイタミンA缺乏症も同じことで、ヴイタミンAが缺乏すると發育不良、身體虛弱になることは事實だが、發育不良、身體虛弱者はヴイタミンAを攝れば必ず之が恢復するとは限らない。——虛弱な原因がヴイタミンAの不足にあれば恢復するが、その病弱の原因は胃腸の衰弱、又は蛋白の不足からで、ヴイタミンAは日常の食物から充分に攝つてゐるのかも知れない。——この場合いくらヴイタミンAや肝油製劑を服用した處で豫期の效果ないのみか、過剩のヴイタミンAは却て發育を阻害し、頭髮を落脫さす等の弊害がある。——斯くの如く

衰弱

衰弱に伴ふ症候は簡單な原因から來てゐるものでないから、鐵劑とかヴイタミン劑とか、アミノ酸劑等の、榮養素の一方に偏した榮養劑を服用する場合は、その衰弱や貧血の原因が那邊にあるかを醫師の診察によつてたしかめ、醫師の指圖する適應の榮養劑を服用しなければならぬ。

一體に、多くの人々は榮養劑に對する知識が不充分な爲に、ヴイタミンとかアミノ酸とか、葡萄糖、ヌクレインといつた風の要素でその榮養劑を說明されると、之等の要素に何か神秘的な特別作用でもある樣に過信する。——なる程、之等の要素は夫々特別の作用を發揮して一部症候の恢復に役立ちはするが、之等は別に榮養劑から攝取しなくとも、日常の食物に充分に含まれてをり、胃腸さへ丈夫であれば食べた食物が腸内でアミノ酸その他の貴重な要素を豐富につくる。——處が一般衰弱病者は多少に拘らず

胃腸

も必ず衰弱してゐる爲に、折角日常の食物に豐富に含まれてゐる貴重な榮養素が充分に消化、吸收されないで、多くは腸を素通りして排泄されて了ふので衰弱の恢復も出來ないのである。

ところが、「錠劑わかもと」は單なる榮養劑と異なり、多種の活性酵素を含有して、先づ衰弱してゐる腸胃の組織細胞を健全に蘇らせてその働きを旺盛にする爲に、食慾は增進して日常の食物の消化、吸收が完全に行はれ、三度々々の食餌から多大の榮養素を攝取させる。——その上に「錠劑わかもと」には蛋白の分解されたアミノ酸類や、ヴイタミンA、B、D、E、鐵、燐、カルシウム、ヌクレイン、グリコーゲン等殆んど凡ゆる

榮養

素を含有してゐる爲、鐵分不足による貧血も、蛋白不足による貧血も亦ヴイタミンA不足による病弱も、蛋白不足、胃腸虛弱による衰弱も、その他複雜な原因から來る虛弱體質が一樣に、肉つき、體重を增して恢復を辿るに至る。——この榮養素と酵素の綜合劑である「錠劑わかもと」は、之を榮養學上「榮養酵素劑」と呼ばれて單なる榮養劑と區別され、原症の症候である衰弱を恢復するのみならず、能く結核、胃腸病等の原症をも治癒に導くは、實に榮養酵素劑の特質とする處である。

斯くの如き作用を發揮する「錠劑わかもと」は、胃腸病、結核、神經衰弱、貧血症等の人々が自由に服用することが出來る樣に當局から許されてゐるのである。

發賣元
榮養と育兒の會
東京市芝公園内大門際
電話芝三八一一・一七番　振替口座東京一七〇〇・二六九九〇番

海外代理店
三井物産株式會社
支店・出張所所在地
大連・奉天・新京・吉林・ハルビン・天津・北平・青島・上海・漢口・廣東・香港・サイゴン・マニラ・シンガポール・カルカッタ・バタビヤ・スラバヤ・シドニー・メルボルン・孟買・倫敦・紐育・桑港・シヤトル

りん病　内服藥　効め速き　リベール

内服數時間後に青き尿を出し尿道の淋菌に作用し放尿と共に排泄す因て「うみ」去り痛み速く消散す

特製リベールは現代治淋劑中効め最も速き藥劑として内地は勿論諸海外諸國に到る迄大なる好評を博しつゝあり特製リベールを内服すれば生理的作用により直に腸粘膜より吸收され病竈内に入つて強力殺菌性の尿と化し放尿時殺菌作用を行ひつゝ排出する効力を有す。由つて今迄發難なりし患者も服藥翌朝より自ら爽快なる氣分に一轉す。その藥効の説明は茲に千萬言を費すよりも多くの服藥者の實話若くは數日間の試服に由つて事實を知られよ。

本劑の特徴は

一、服藥翌朝尿は藍色に變じ強きリベール臭を放つて排泄す同時に堪へ難き快感を覺ゆ、數日後にはその喜び頂點に達す。

一、今迄尿道に繁殖しつゝあつた無數の淋毒菌はこの恐るべき藍色尿に由つて美事殺菌作用を行ひ速かに體外に放出してしまふ故に煩はしき又危險多き自家尿道洗滌の必要更になし

一、特製リベールの藥效を確實に知るには服藥前と服藥後の尿を採り專門家に希うて顯微鏡檢査を施されるのが最も早道で服藥後日を追うて黴菌が滅び行く現象を覩る事が出來る。

一、婦人のりん病も男子と同樣效め速し。

洗滌の危險

淋病に惱まされた人は必ず一度は尿道洗滌をやりたがる。そうしてウンと後悔する。尿道洗滌の恐るべき弊害の實例二三を示せば

一、尿道より分泌する膿を逆に尿道の奥へ押込むため黴菌は睾丸を侵し忽ち睾丸炎を起して恐しく腫れ上り疼痛と發熱とで身動きもならぬ程の苦痛を感ず

二、患者の尿道は劇しくたゞれてゐるから錐で刺す樣に痛む。その上更に藥物を注入して一層の刺戟を與へる。それがため膿の排出が却つて以前より劇しくなり、甚だしきに至つては血尿を出す

三、ゴム管やスポイトを、たゞれた尿道へ挿入し尿道の血管を突き破り出血せしむる等手療治の害却つて病氣を永引かす恐れあり。

四、藥物を強く尿道へ注入し黴菌諸共膀胱内へ押し込み、淋毒性膀胱炎、膀胱カタル等の餘病を惹き起すあり。

以上自家尿道洗滌は百害あつて効果の微弱なるものであるから最も注意を要す

藥價　五日　二圓　十三日　五圓
七日半　三圓　廿七日　十圓

大阪市東區南久太郎町二丁目
發賣元　竹村製劑所
藥劑師　竹村幸次郎
振替大阪三六〇番

内地海外到る處の藥店にあり

南鮮大洪水罹災者慰問の爲め
仁丹三萬包贈呈

南鮮百年來の大水害は、慘狀全く言語に絶し、轉た同情に堪えず
時方に盛夏に入り惡疫猖獗ならんとし
仁丹の必要愈々緊急の時
茲に仁丹三萬包を贈呈し、以つて罹災各地に惡疫豫防の實を擧げんとす。
之れ全く平素大方御愛顧の賜にして謹んで御禮申述べ併せて御報告申上ます

昭和八年第七月

本舗主　森下博

惡疫豫防に仁丹

銀粒仁丹

新時代の口薫料にして、又た、最も合理的なる保健料

仁丹主劑の外貴藥朝鮮人蔘とヴイタミンBを配合す

胃腸を強健に
消化機能を活潑に、全身的に健康の増進を計るは仁丹の特効

氣分を明朗に
清爽な氣持、頭の明快さ、これこそ仁丹飲んで體驗し得る効果

惡疫の豫防に
殺菌力強き仁丹は惡疫流行の今片時も手離せぬ救急護身藥

御德用瓶入　二千二百粒　壹圓

滿洲容器　三十錢包に無代添附

資本金五百萬圓

日本共立火災保險株式會社

一、當會社は確實を本旨とし御便利に業務御取扱可申候
一、當會社は損失を公平且つ迅速に支拂可申候
一、電話又は御一報次第社員參上可仕候

取締役會長
專務取締役　原　錦吾

本社　東京市京橋區銀座西六丁目三番地五
京城出張所　京城府本町三丁目二九番地（電話本局二一五六六番）
出張所長　三鍋才次郎

鮮内代理店所在地　京城、仁川、水原、清州、忠州、公州、大田、江景、鳥致院、全州、群山、裡里、光州、木浦、麗水、大邱、金泉、浦項、馬山、釜山、統營、晋州、海州、沙里院、平壤、鎮南浦、新義州、春川、鐵原、咸興、元山、羅南、清津、城津、會寧、雄基

非常時日本の國民思想統一に

國旗掲揚塔を

（カタログ贈呈）

帝國丸月號、防火用ホース消防用具類、消防用各種ポンプ消火器各種其他消防品一式日立モーターサイレン、井戸ポンプ各種サクションホース其他ゴムホース一切營繕台旗竿旗揚塔專門製作

京城南大門通三
赤尾保商店京城出張所

洗ひ髪の美しさ

眞夏のお髪のサラリとした姿は見た目にも涼しさうです！

花王シャンプーなら何遍お洗ひになりましてもお髪が赤くなるやうな心配はありません

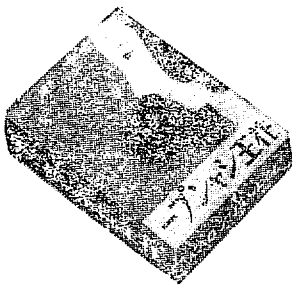

類似品がたくさん出てゐます・花王シャンプーとお名指し下さい

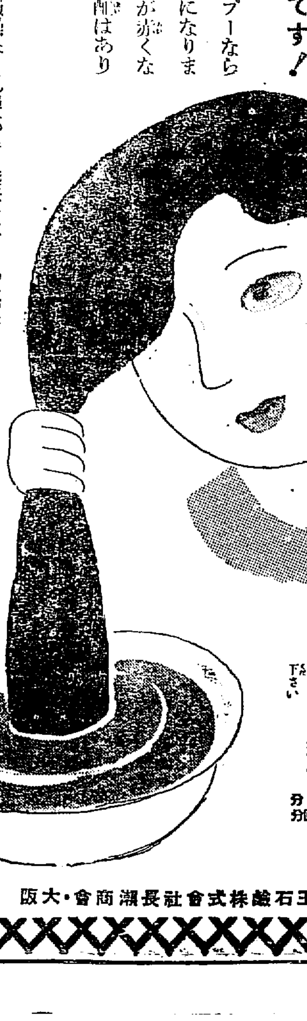

美しい小函入りの中味を溶すとサラ〳〵とした粉になります それをお茶碗一杯位のお湯に溶かしドロドロにしてお使ひ下さい

日本髪なら一回分
洋髪や少女方なら二回分

東京・花王石鹸株式會社長瀬商會・大阪

南鮮版

よく賣れる莞草スリッパ
阪神地方に大受け　慶北で積極的奬勵

【大邱】慶北道の特産物莞草スリッパは各地で好評を博してゐるが現在道内の副業組合の年産約二十萬足は主として阪神地方に販賣され却つて地方商人には仕入困難に陷り地方町村の購入生産品一萬五千足を讓つてスリッパ事務を惹起してゐる、當局では積極的に多量生産を奬勵するために五百圓の補助金を與へ阪神地方に販路擴張のため、同組合長を派遣することゝなつた

大興電氣の送電擴張

【大邱】大興電氣大邱支店では慶山郡押梁面に送電區域を擴張すべく起業目論見書中變更許可願を提出中のところこの程許可の指令に接したので直ちに工事に着手

玄米移出で行き詰りを打開
釜山と大邱の當業者が會合　飯野の一件も協議

【釜山】鮮米移出の對策と飯野問題等に關し局面を有利に展開するため試みられた釜山及大邱の米穀當業者の會合は廿三日松島で開催された、協議の大要は内地移出米は本年精白米六十八萬石に達したるに反し玄米は僅々十七萬石に過ぎず玄米移出の振興をはかる必要があり殊に玄米調製の乾燥について考慮の餘地がある飯野問題に關しては當業者側から何等かの意思表示によつて總督府に鮮航會に向つて反省を促す事に決定した當日の出席者は釜山側井谷、五島外十餘名大邱側藤崎、島田外十數名でなほ玄白米の規格統一、玄米の直積建、種子の改良等も併せて協議された

高値と豊作で陸棉大當り
慶南で大增收豫想　一齊に摘心を奬勵

【釜山】天候順調と肥培管理の徹底によつて慶南の陸棉は播種以來生育状態も極めて良好で收穫反當百二十斤、昨年度に比して七八百萬斤の增收を豫想されるに至り栽培農家では棉價相場の高値と豊作に非常な期待をかけてゐるが道當局では二萬六千六百町歩の棉作耕地に對し來る八月一日を「棉の摘心日」と定め各郡に分駐する七十名の棉作技術員を中心に道内一齊にこれを實施集約栽培の効果を期すべく計畫してゐるが右に就き小野…社長西澤專務の兩氏は二十二日慶北道廳に古川財務部長を訪問し種々陳情するところあつた

仁川の清潔督勵週間

【仁川】傳染病豫防並に市街地美化の見地から仁川署では今回清潔督勵週間を設定、毎土曜日の午前八時から十時まで警察官總動員で下水溝、街路及び宅地内外の掃除督勵に當らしめることとなつたが一般府民も上記の見地から同週間を効果づけるべく留意されたいと

仁川公會堂の擴張
入札に附す

【仁川】開港五十周年記念事業の一としてさきの府追加豫算に一萬五千圓を計上した山手町公會堂擴張（現在六百名の收容人員を一千名に增大）工事は廿四日入札の結果一萬五百圓で府内宮町高橋…氏に落札近く工事に着手し九月一杯で竣工の豫定

仁川の掏摸

【仁川】府内松山町無職前科一犯柳在男（二七）は二十三日午前九時頃龍岡町普物市場の雜踏にまぎれ富川郡南洞面萬外里金某から現金十二圓五十錢入りの蟇口をスリ逃走中を仁川署員が捕へ取調べの結果餘罪を發見

砂防工事で救はれる罹災民
一萬九千四百圓を慶南道でバラ撒く

【釜山】水害復舊計畫の實行に邁進する慶南では罹災民救濟の一端として金海東萊郡内約百町歩に亘る荒廢林野に砂防工事を實施しこれによつて總工費二萬圓の九割七分に相當する一萬九千四百圓を賃銀として撒布し延人員四萬八千五百人を救濟することに決定した

拳骨で人を殺す
控訴公判を大邱で開く

【大邱】些細な事から人を殺した事件の控訴公判が二十日大邱覆審法院で開かれた、事件の内容は慶南陜川郡治爐面下村里金甚伍（二〇）は五月十三日自宅前の道路掃除中隣の李光賢（五〇）が金の掃除の仕方のまづい事を注意した所金は他人の事によけいのお世話だと喰つてかゝりいゝ年をした者達が喧嘩をおつ始め金は李の胸部を拳固で突いた所急所に當り李は死亡したので陜川署では金を傷害致死事件として送局し六月三十日釜山地方法院で懲役二ヶ年（執行猶豫三年）を判決言渡されたが檢事控訴により大邱覆審法院に廻付され二十日午前十時から公判開廷…から人殺しに對して執行猶豫といふのはその意を得ぬ」との峻烈な論告があり懲役二年の求刑があつた、判決言渡しは二十六日

金が欲しさに命がけの飛込み
危く助かつたのに刑事に喧嘩を賣る

【釜山】廿三日午後二時頃府内草場町山手を疾走してゐた自動車をめがけて飛込み急停車によつて危く生命拾ひをしたにも拘らず車内の刑事に文句をつけて喧嘩を吹きかけた無法者があつた、この男は草場町朴某（二六）といふ不良ルンペンで治療代欲しさに生命がけの飛込みを常習としてゐた事實が判明し拘留廿五日に處せらる

南原の大泥棒
家人が逮捕

【全州】南原郡周生面上洞里、大工職前科五犯崔某（三七）は七日午前三時頃、南原邑内龍井里柳某氏方に侵入現金百二十四圓五十錢を竊取逃走せんとする處を家人が發見、その場で逮捕し南原署に引渡したが取調べの結果同人は大邱明馬町の金某から七千…ことが判り同署で餘罪取調べ中

わが子を九圓で賣る

【仁川】廿三日午後仁川築港附近で六つになる幼女を伴れた一人の支那人を認めた仁川署員が取調べた處、この男は支那山東省登州府生れ京城長谷川町理髮職人…

山青く水淸し＝大邱郊外東村

無數の白鷺亂れ遊ぶ壯觀
待望の水原鉢山間　自動車開通試乘記

【水原】地方民多年の宿望が叶つて水原鉢山間の乘合自動車が水原自動車會社の努力によつて去る廿日から開通した、この日同社香山社長は神田水原署長、並に署員數名水原土木の有松主任、青木、井川の消防正副組頭、安龍、正南、盛寶の各面長及び新聞記者連其他地方有志等を招いて同線開通試乘を兼ねて盛な祝賀の試乘を行つた

◇

午後一時四臺の自動車を列ね水原市内自動車停車場を出發、沿線住民の歡迎裡に迎へられて第一會場正南面普通校の庭に到着、一行四十餘名は先づ茶菓の饗應に舌鼓を打ち香山社長の挨拶について來賓を代表して神田水原署長が答辭を述べて簡單な式を終り、それより一行は二隊に分れて一隊は第二會場曲南面里、賓口池川の白砂青松の川邊に天幕數々を張り下に呉座を敷きつめた第二會場に至り川狩に網を投ずるもの、鯉目を漁るもの等思ひ〳〵の行樂に興じまた一隊は第一會場から直ちに廿町を離れた地點に無數の白鷺が松樹群林に棲息してゐる實況視察に行つたが何れもその壯觀に一驚し汗だく〳〵で第二會場に歸來、一隊を合し招待…宴が開催され捕獲した鮮魚は直ちに料店駐在の井上巡査部長の得意の調理で來賓の嗜好を博し盃を重ねるにつれて興を引いて酒が廻るにつれて醉が廻る、歌ふものもあり非常な盛會であつた

◇

これまで都會人士が絶えて往來し得なかつた、正南の天地も文化の惠澤に浴することが出來たことは地方の開發に寄與することが甚大なものである、鉢山麓に一日の浩遊を志す人達は是非共白鷺の群棲を觀ることである、六月初旬ある…行客は機上からこの鷺の群れ遊ぶ壯觀を見て屢々低空で二回旋したといふことである、夏は賓口池川の川魚狩り、秋は鉢山の栗拾ひ、實に理想的な行樂境である、水原から鉢山まで五里バスで僅か四十分しかも鉢山まで往復九十錢で一日三回往復の利便あり、路面も相當整理が出來てゐて乘り心地もよい、一行は充分に歡を盡し午後六時過ぎ水原自動車會社萬歳を三唱し車を列ねて無事水原に歸着した

東萊の第一普校增築
實現に邁進

【釜山】東萊邑では第一公立普通學校增築の期成會を組織し學級增加によつて教室難を解決すべく努力してゐたが敷地買收の寄附と財產處分によつて一萬二千圓を捻出し不足額五千四百圓は戸別寄附金によつて寄附することを申合せ道當局に認可を申請し昭和九年度より生徒を收容するまで具體化させる豫定で邁進することになつた

大邱無盡の事業擴張

【大邱】大邱無盡會社は營業區域の擴張を申請し現營業區域大邱府、達城、慶山、漆谷の三郡から更に軍威、義城、安東の三郡に進出す…

慶州の古墳六基を發掘
來春までに完了　收穫を期待さる

【大邱】新羅の古都慶州の古墳は毎年盜掘されて永久保存に堪へないものもあるうちから學術資料として發掘されつゝあるが愈よ今年度も古墳六基を發掘することに決定本府學務局から指示があつたので藤田城大教授、慶州博物館の有光文學士の兩氏が主となり七月から發掘に着手し來年三月までの間に終了する豫定であるが今年は李王家から一千圓、帝室博物館から四、五千圓の費用がそれに支出せられるので發掘費五、六千圓あり充分な研究ができる筈である

白球は躍る

全鮮野球聯盟南鮮豫選に優勝した木浦チーム（上）と木浦で開催の全鮮庭球大會の實況

農村の託兒所
全南道内に二十一ヶ所

【光州】全南では婦人の屋外勞働を奬勵してゐるが婦人が外に出て働けば當然子供の世話に差支へるので託兒所の必要が痛切に感ぜられてをり各郡でも目下それぞれ託兒所の開設について努力してゐるが現在道へ報告が到着してゐるものは二十一ヶ所で收容人員七百四十三名一ヶ所平均三十五名を收容してゐる保護者數は一ヶ所平均一人半經費三十四圓見當で振興會や實行組合から出してゐるが近く愛國婦人會から補助が出るらしいと託兒所の設もよく普及してゐるのは求禮郡で同所では面の豫算に計上してこの費用を作つてをり目下十三ヶ所に設してゐる

棧橋から幼兒墜落

【釜山】府内大倉町四丁目田中正藏氏長男正義君（五）は二十三日午後一時頃友達と共に第二棧橋で遊戯中過つて海中に墜落溺死

恐れ入つた二少女の惡智慧
店員の隙を狙つて計畫的に蟇口竊取

【光州】二十三日午後九時頃光州明治町三丁目某氏が自宅附近で一圓餘在中のがま口を拾得したが名刺が這入つてゐたのでその持ち主本町三丁目崔某氏へ直接手渡した所同がま口には四十圓入れてあつたのが何者にか竊取されたと光州署へ申告したので同署刑事は直ちに犯人搜査中午後七時頃三中井呉服店に現れた二少女を怪しと睨み訊問すると矢庭に逃走したのでその跡を追ひ道廳正門前で逮捕し本署へ連行取調べた處この二少女は大正町文德順（一七）同金某（一七）で同人等は東洋方面を通行の際金のある事を知り二十錢を出し合せてミシン油を買ひに行き店員が油をはかつてゐた隙に一人が素早く抽出内の蟇口を竊取したものであると

晋州市街を大擴張
堤防を移築して　工費廿三萬圓を投じて施工
―百年の大計成る―

【晋州】大正七年及び同九年の大洪水に少なからぬ被害を蒙つた晋州市街地は被害直後三ヶ年繼續事業として延長約三キロメートルの上下（中安、玉峰）兩大堤防と排水溝を築造したため、爾來洪水の被害を免れ市民は漸く安堵の思ひをしてはゐるが、その後市街は逐年發展して現在戸數四千六百、人口二萬六千に達せんとし九年前の道廳所在當時に比べて戸數八百餘、人口四千以上の增加を示し今後益々增加の趨勢にある、而して市街地の總面積は現在二十一萬七千三百坪に過ぎずそこへ年々市區整理を行ふ毎に道路敷地となつた面積だけでも二萬五千餘坪に上つてゐる、堤防が出來て洪水の禍は除かれたが市街地をこれがために限定され重箱の如く低窪地に住宅櫛比し人口稠密で、衞生上から見ても憂慮すべき狀態にある、殊に晋州第一普通學校の如きは上流堤防に密接してゐるから、現に校舍の增築に迫られながら如何ともし難く逐年漸增する兒童の收容に困つてゐる、その上堤防の自然沈下は既に二尺餘に達してゐるから大正九年の如き洪水（八米五〇）があつて決潰でもしたら城外一帶南江の支流となり、河川と化する危險が伴つてゐる等、日に月に伸びゆく晋州にとつて上流堤防は現狀では常に市民を脅してゐたが既報の如く道當局の理解ある後援により總工費二十三萬圓を投じて明九年度から十一年度にかけ三ヶ年繼續事業としてこれを完成すべく去る六月廿三日附で當局に認可を申請した、工費の内容は國費補助十一萬五千圓道地方費補助五萬圓邑費負擔六萬五千圓で現在上流堤防を（カマモツ）西端から刑務所北方山脚に沿ひ…川左岸を直線に河東道路と接續し更に現在市街の一部下水溝を改修せんとするもので本工事完成の曉には安全地帶の敷地二十三萬餘坪を增加し現に出水毎に交通を斷たれつゝある刑務所附近一帶の山清線も安全となり、大晋州建設百年の大計が愈よ確定する事となるわけである

日和見の恩人滿洲入り決定
大功績を遺した後藤仁川觀測所長

【仁川】半島氣象觀測の中樞仁川觀測所の所長として十有餘年半島氣象界に重きをなした後藤一郎氏は滿洲國建設に第一歩を踏出し新たく滿洲國に氣象觀測機關新設の重任を帶びて、初代滿洲中央觀象臺長として赴任すべく傳へられてゐたが愈々二十二日附で勅任待遇となり廿四日附で正式辭任の辭令を見たので氏の滿洲入りは正式決定した

氏は大正九年末當測觀測所長として内地から赴任以來内容充實をモットーとして職務に盡瘁し氣象電報の改正を行ひ、天氣圖を發行、全鮮觀測地における測候所長の技師昇格、鮮内重要地測候所の改築、航空路沿線測候所職員の增員を行ひ上層氣流觀測並に地震觀測を實施、半島を中心とする觀測網たる測候所新設、内鮮航空路の交通たる…に航空氣象觀測所を設置、無線電信電話に依る氣象放送の開始、仁川觀測所に國際第一の觀測室を增築し且つ國際品を以つて誇るに足る大望遠鏡を新設等々半島氣象界に絶大な功績を遺した外朝鮮は半島の新山治水事業の前進に貢献した

氏は又人格高潔仁川社交界の第一人者として名聲高く近くは愛球會を組織し沈退の途を辿りつゝある仁川球界に活を入れる等氏の功績は文字通り枚擧にいとまなく氏の離仁は一般から惜しまれてゐる

凡そ俗界とはかけ離れた各國公館頂の白眉色も浩蕩な觀測所に同氏を訪へば赴任の抱負を語る

當初、朝鮮氣象界に裨益する所多からうと思ひ、滿洲國の氣象事業計畫に參畫したのが圖らずも今度の契機となつたわけだがこれから愈よ新世帶を築くといふ譯で未だ具體的なことはいはれないが、朦朧とした北滿の氣象觀測を完全にすることに依り朝鮮における氣象事業にもそれだけ利益をもたらすものと信ずる、兎に角、かつて日露戰爭の當時大山大將がいはれた「働きなりにもやらうわい」と同一心境で努力したい

なほ氏は廿八日夜行で一先づ上京し事務の打合せを終へ、五日海路大連から新京に赴任の筈

女給さんの增員
大邱署で調査し近く許可する模樣

【大邱】夏になると酒場やカフェーは頗枯れでどこも苦境のドン底に悲鳴をあげてゐるがこれ等營業者の苦しみを緩和するため大邱署では從來の方針をかへ女給增員の可否について目下調査中であるが營業者側の誓約、と風紀を紊さぬことを條件に增員を許可するらしい、今の所府内だけでカフェーは三十三軒女給の數約百二、三十名に上つてゐるが若し增員を許可すれば約二百名近くに上るものと見られてゐる

仁川の洋裁講習會

【仁川】愛國婦人會仁川支部の主催、朝鮮毎日新聞、本社仁川支局後援で廿五、六の兩日毎日午後零時半から同四時まで府内山手町武德館で子供服婦人服の洋裁講習會を開催講師は洋裁獨習器考案者福增外男氏で簡單で直に役に立つので好評を博してゐる、會費は五十錢で外にノート、赤鉛筆、鋏、ヘトロン紙五枚もの等を要し希望者は府廳愛國婦人會係り或は高女校に申込めばよい、なほ當日會場でも受付けることとなつてゐる

大邱にまた棄子

【大邱】二十二日午前五時二十分頃大邱署員が府内南山町先巡察中李滿先方の門前に生後十日位の女子の棄子を發見、不憫の子らしく大邱署では犯人探査に努力すると共に嬰兒は慶北救濟會に收容

あの街この街

◇【春川】去る廿一日以來一般官廳は暑中半休となつたが春川郡廳だけは農村經濟調査や面事務檢閲で午後三時まで勤務

◇【春川】熊本縣人會では廿三日午後から昭陽江畔で盛大な納涼懇親會

◇【大邱】府内田町山田榮吉氏及び道警察部本田警部補は亡くした子供の忌明けに際し廿三日大邱少年保護所へそれぞれ金一封を寄附

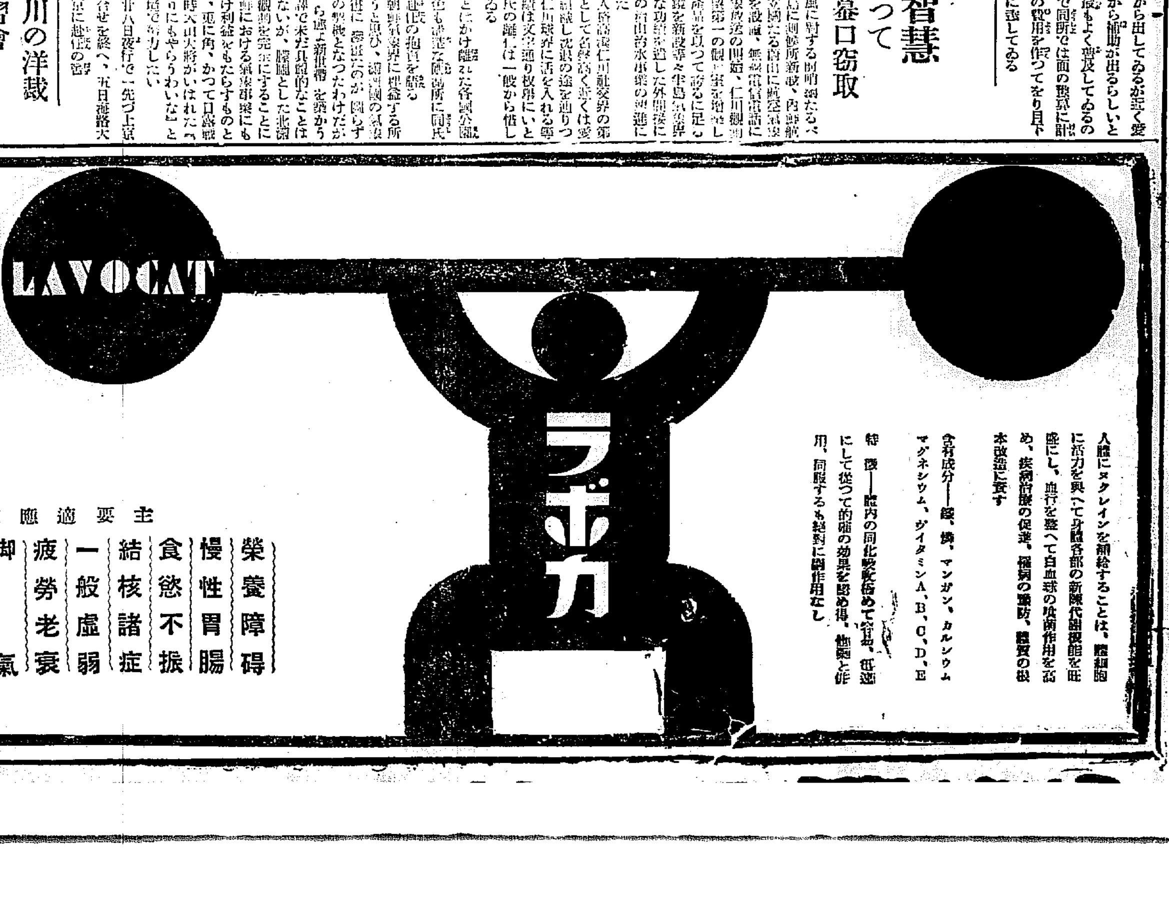

A33―14

ヌクレイン酸鐵主劑
新・高級榮養强壯劑
ラボカ
LAVOCAT

主要適應症
榮養障碍　慢性胃腸　食慾不振　結核諸症　一般虛弱　疲勞老衰　脚氣　虛弱小兒　乳汁不足　惡疫豫防

粉末 ￥1.00　￥2.00　￥5.00　￥12.00
錠劑 ￥1.20　￥5.00

全國有名藥店百貨店にあり

人體にヌクレインを補給することは、體細胞に活力を與へて身體各部の新陳代謝機能を旺盛にし、血行を整へて白血球の喰菌作用を高め、疾病治癒の促進、疾病の豫防、體質の根本改造に資す

含有成分―鐵、燐、マンガン、カルシウム、マグネシウム、ヴイタミンA、B、C、D、E

特徴―體内の同化吸收極めて容易、迅速にして從つて的確の効果を認め得、他劑と併用、同服するも絶對に副作用なし

醫學博士 鹿澤光延先生　醫學博士 栗山重信先生　醫學博士 佐伯矩先生　醫學博士 新谷貞則先生　中央社會事業協會編
こどもと婦人の榮養法　呈上（乞）

總代理店 玉置合名會社 東京・新橋一丁目
本舖 小管商會藥品部

どりこの

専賣特許・高速度滋養料

全國有名藥店食料品店販賣

登山、海水浴に

御携帯下さい。『どりこの』は人體に是非必要な葡萄糖、果糖が主成分ですから、疲勞を速かに恢復し、心身を爽快にし、元氣を旺盛にします。

運動競技、野球に

は必要缺くべからざる榮養飲料です。競技の前に飲めば元氣を旺盛にし、氣力を強くし、抵抗力を強め、後に飲めば疲れをなほし體力を增します。

暑さまけ、食べ過ぎ

その他、病後の衰弱、産前産後の人、胃腸機能の悪い人、腺病質の人、神經衰弱の人などに『どりこの』は眞向きの榮養料で、滋養効果多く、醫家も愛飲家も激賞されて居ります。

四季の贈答用、病氣見舞に

非常に歡迎されて居ります。上品な甘味、何とも言はれぬ芳香、しかも豐富な滋養は定評があります。殊に、夏は氷を入れて召上れば、その美味しさは又格別です。

家庭の常用、來客接待に

最も適當して居ります。體裁は優美、到る處の藥店、食料品店にもありますのでお買上げに便利、值頃も丁度よし、栓さへ抜かなければ何時迄も保存出來ますので評判です。

氣のきいた新時代向きの贈答品として、病氣見舞、暑中見舞として全く適當してをります。

夏の保健に・清涼飲料に!!

美味しく涼しい――

どりこのの召上り方

◇五倍か六倍の冷水で薄めておあがり下さい。

これが普通の召上り方です。分量、回數は制限がありません、氷を入れますと涼味滿點とてもたまらぬ程美味です。

◇どりこの牛乳

牛乳にどりこのを少量入れて混ぜますと非常に美味しくなり、滋養價も倍加しますから

お子樣の榮養料として、又母乳不足の幼兒の榮養補給料として好適です。

◇どりこのアイス

普通の削り氷にどりこのを適當にかけて召上ります。

◇どりこのレモンアイス

どりこのに削り氷を入れて、それにレモンエッセンスを一二滴落します。

◇どりこのカクテル

ブランデー、ウイスキー、ベルモット、ジン、ウオツカ等にどりこのを適當に入れてよく振りまぜますと美味しいカクテルが出來ます。

◇どりこの葡萄酒

葡萄酒（生葡萄酒）にどりこのを甘くなる程度に入れますと榮養價の多いどりこの葡萄酒が出來ます。急の御來客などに出しますと、上品でおいしいので喜ばれます。

◇どりこのフルーツカクテル

新鮮な果物をいろいろ細かく切つて硝子器に入れ、どりこのをかけてよくまぜ合せますと高尚な、おいしいフルーツカクテルが出來ます。

◇この外、コーヒー

や紅茶にはお砂糖代りに、パンやジャムのかはりに用ひますと美味です。

發賣元 東京本郷 大日本雄辯會講談社代理部

總代理店 東京大阪 玉置合名會社

輸出代理店 三井物産・住田物産

定價 ◆普通瓶 一圓二十錢 ◆徳用瓶 二圓

D-277

交換能率と一般便利の爲　電話は棒讀みせよ

何千何百では間違ひが多い　實施を急ぐ中央電話局

國際都市京城

（吉村交換課長）

京城中央電話局では新年加入者の激增と共に交換數が昨年に比べて三割近くの增加を示してゐるが、これに加へて退職のため交換手の補充異動が多く、一人あたり二百七十口を持つてゐる有樣で、交換に際しても間違ひが多い。このため交換課では大いに苦心を拂つて

施設の改善　をはかつてゐるが、差し當つて名案もなく、結局根本調査を行つて根本的改革を行ふことになつた。調査するものは多岐にわたるが、根本的なものは、來年の自動交換開始後も役に立つべきものとして、大體京城と良く似てゐる國際都市神戸中央電話局で採用してゐるデパチトフォーム（分離番號稱呼法）の採用である。すなはち現在千二百三十四番と呼ぶのを『イチ、ニ、サン、シ』と棒讀みに呼ぶのであつて、内鮮人も外人もが呼ぶのが一番

間違ひなく　早さも比べものにならぬ程早い。殊に自動交換になればその數字の順序通り廻してゆけばよいので極めて理想的である。そこで同局ではこの特徴を認め・是非實施の意氣込みでかつて神戸局のデパチトフォームを完成した吉本交換課長が主となり研究をつゞけてゐるから近くも

來春は實現　を見るだらう、右について同課長はかたる

デパチトフォームは電話交換上もつとも理想的です。殊に當地のやうな都會では必要だと思ひますので私としては、鋭意もあり研究してゐる次第です。まだ局長まで書類を出してゐませんが、研究が完成いたしましたら、實現への努力をおしみません。われ〳〵のモットーたる『明朗第一』にもぴつたりとあてはまる計畫です。し加入者からも歡迎されるものと思つてゐます

五・一五事件の軍人側公判（昨夕刊つゞき）

海軍側の決意を知り　提携大事に當る

計畫は海軍に一任したが　決して引きずられたのではありません

陸軍

【東京電話】＝夕刊既報＝二十五日の五・一五事件陸軍々法會議は午後零時十分再開後藤映範に對する事實審理を續行

皇國の前途を託するに足る人物は僅かに軍人の中に之を求むるより外なしと信じた

次いで島田法務官より具體的經過の訊問に入り

問　被告等十一名が團結するやうになつた次第如何

答　我等同期生十一名は相共鳴し加ふるに菅波中尉を知るに及んで一同はその國家論と偉大な人格に敬服し益々志を同じうするに至つた

とて昭和六年十一月頃より同志獲得に努めたことを述べる

問　海軍と提携するに至つた狀況は

答　昭和七年三月十八日士官學校内の德練神社にて會合した際篠原の口から海軍の古賀、中村兩中尉が我々に面會を求めて來たのは民間の日召等が失敗したため海軍が決意を固めたのであらうと聞き、よし然らば我々も進んで海軍側と會見しようと決意し三月二十日一同代表として坂元を第三聯隊で海軍側と會見せしむるに至つた

と顛末を述べた

問、被告等は海軍に引づられたのでなく既に早くからその覺悟をもつてゐたのだね

答、勿論さうであります

ときつぱり斷言

而して我々は候補生たる身分を顧み一切の計畫は擧げて海軍側に委任した、唯破壞、殺戮、材料設營を目標とする大綱だけは一同一致してやつた

次いで東京直接行動の實行計畫の詳細なる訊問に入り

後藤　池松、私、坂元等で海軍側の指示により四月十四日始め首相官邸の偵察に行つた當時の襲撃計畫では實行した箇所の外に前藏省、民政黨本部等があつた

問　計畫の中で最も重要であつた所は

答　特權階級の覆滅計畫で萬一失敗に陷したる時は直に憲兵隊に自首することになつてゐた

問　特に注意されてゐた點はないか

答　年長者に對し絶對服從を命ぜられてゐた

當時の狀況を述べた、後藤は更に首相暗殺決行後憲兵隊に自首するまでの經過を述べる

問　黒岩等の日銀襲撃は最初計畫に豫定してなかつたやうだが計畫外の暴行を働くことは世間の同情を失ふと思ふがどうか

答　左樣なことはありませんその時の狀況により適宜に處置するのは戰鬪の原則である

と騎手として黒岩等の日銀襲撃を是認した、その後二、三問答の後

問　自首して出た譯はどうだ

答　俳初襲撃の決戰を豫期してゐたからその時死ぬ積りだつたがそれまでに至らなかつた、自首は出岸の命令で自分の決心ではない

問、被告現在の心境はどうか

後藤は此處でまた一段と聲を張り上げ

答、國家のため陛下のため御盡ししたいと考へてゐる心境には今も何等の變化ありません、やむを得ずして國法を犯し宸襟を惱まし奉つた大罪は當然死を以て償ふ決心であつたが事、志と違ひ今日迄生きながらへたことは殘念の至りであります

と涙い、武士的態度に特別傍聽席の被告家族等の目をそつとぬぐはせる、午後二時二十分閉廷した

海軍

軍服着用は甚しき軍紀破壞

來朝のチヤプリンを殺して

【横須賀電話】二十五日の五・一五事件海軍々法會議は午後二時四度び開廷、古賀中尉被告席に起つたが取調べが事件の核心に觸れて來たので一段と緊張を增して行く　古賀は午前中の陳述で吾々がこの犯行を發するに軍服を着用した精神に就いて述べたが今一度申上げたい、軍服を着用する以上大命に非ざれば何事も侵してはならぬのであつて、吾々の行爲が軍服着用で之を侵したといふことだけでも甚しい軍紀破壞の罪を犯したものであることを自覺してゐます

と述べて頭を下げ

（五月中旬に特別議會を襲撃すると云ふ第二次計畫に就いて追及され）

答　橘孝三郎の知人である某代議士から傍聽券を手に入れ議場内に入り込み袖に隱して置いた爆彈を取り出して投げ付け大混亂に陷らしめ爆彈と共に外部から襲ねて待機の一隊がどつと擁護し一擧に帝都を戒嚴令下に置き以つて所期の目的の第一段階を達成しようとした

と述べ

問　其の計畫を中止したのは何故か

答　血盟團檢擧直後來訪に吾々の身邊にも捜査の手が延びて來たので時期を繰上げる必要があつたからです

問　橘の知人で傍聽券を貰つたと云ふ代議士は誰か

答　茨城縣選出の風間歐氏です、又新聞社襲撃のことは東京で會合しては目に立つから橫濱で集合し會合の場所は豫め打合せ鐵道旅行案内の最初に出てゐる旅館に集まることに決めてゐた

と今日まで一言も口にしなかつた新聞社襲撃の計畫に就き周到な用意の趣を詳しく語り

血盟團以後吾々の身邊にも檢擧が迫つたのを知り池松や坂元等に若しもの時は君等が必ずやつて呉れと賴み手を握つて誓ひ合つた

と若き血に燃ゆる感激的一場面を展開

問　右の議會襲撃の計畫を中止して次に計畫したのは何んなことか

答　折柄チヤツプリンが來朝し帝都はチヤツプリンで沸き返つてゐた、首相官邸でも一夜彼を招き朝野の名士が集つて大歡迎會を開くことを新聞で知つたので之を絶好のチヤンスだと思ひ此の歡樂の夜の首相官邸を襲ひ集つてゐる政界財界の名士をやつつけると共にチヤツプリンをも殺してやらうと云ふ計畫でした

問　チヤツプリンも殺すと云ふのは如何なる意味あるか

答　彼は亞米利加に取つては國寶的存在であるから日米戰爭の原因ともならうと考へたので彼を殺すことは一擧兩得だと

と述べ裁判長以下一同思はず微笑す

その他二、三問答の後憲兵隊へ自首した事情に就き、自首すれば結局自分は帝都暗黒化の指揮して戒嚴令下に導く最も有效なる方法だと思つて賛成したこと、四月二十九日大川周明博士を訪ね、五月十五日決行することを報告し二千五百圓の資金を貰つたこと等を述べ、十五分休憩の後、古賀引續き起つて

昭和七年五月一日中村中尉と第四次計畫を立てた

ことを述べ、その計畫によると前從隊を三組に分ち第一組は首相官邸を、第二組は内府邸を、第三組は工業クラブを襲撃しその上で一組は牧野邸を襲撃し憲兵隊に自首する筈だつたが、この計畫も其の通り實現されず五月十五日の決行となつた　ことなどを述べ五・一五事件決行當時の模樣を詳細に陳述し

問　犬養首相を殺した目的は何か

答　現代の腐敗せる政黨權力の中樞を倒す目的です

と明瞭に答へる

と蒼然と言ひ放ち午後三時三十分閉廷した、次回は二十七日開廷、古賀中尉の陳述が續けられる筈

苦熱の底に描く　その二

桃色の電燈を送る陣痛よ

世間の暑さとは何ぞ　焦熱地獄の唐人里の京電發電所

ガーッと凄じい金屬製の騒音だ外界のあらゆる音響は解消されて音のみによる熱たぎる、坩堝の別天地である

こゝ―容量一萬キロワット、十三ワットの電燈七十七萬個の燭光を製造する唐人里發電所のタービン電動機室である

☆……

マンモースの樣な巨大な姿のタービンは瞬一秒に蒸氣を呼吸して、ガーッ、ガーッと物凄ろしいうめき聲を發する。げに文明の一大怪物なのだ。奉仕させられてゐる、殺人的炎熱とは一體どんなものかナア、伴野は四月半から十一月半頃まではこの攝氏卅八度から四十二度を上下する。たぎる熱の世界を安住樂土として働いてゐるのですァ

發電の火たき場の陸さなそてんで間違ひやない。年中攝氏卅八度内外の酷熱下にある。これも人間世界の一種地獄である。だからこゝばかりは冬とは何か？夏とは？の人間通常語は通用しない。騷音から逃避される熱の坩堝の中に一歩足を踏み入れれば、テンデ焦熱地獄だ。

☆……

所長平田さんとその一黨十二名の日直員に怨さを問いて見る

何しろ平均六十噸―多い時で百四十噸の石炭を焚く熱の中であへいでゐるんです。世間の人には一寸想像もつきますまいよ

佐田君初め陸々とした肉體の所有者は八年間をこの中で奮鬪してゐるのだ、が然し心頭を滅却すれば―の譬ちやないが、朝から夜中の十二時迄の超人的勞務だ―えいイツツの頭さんざそこらで怪いの涼しいの、氷の避暑のといふ彼等服務は十分間の洗禮でもよい受付させて見たくなるちやないか

漢江畔に臨む窓を開いてベランダに立てば此處は遙に汝矣島の天地だ　ポプラ並木を控へた涼味の天地は洵れない涼風が挑みの遠征にドッとばかりの襲撃だ。赤道直下の酷熱タービン室から窓一重で一足飛びに北海の涼味滿喫の樂しさである。タービンを圍んで狂音の中にシヤツ一枚の人々が身ぶり手眞似の艦對―一寸鐵壁下駆の世界といつた國である、燈の灯となり、夜の人間鬪爭の標識ともなつてゆく電燈―を生むタービン電動機と不可分な超人間的努力こそは基盤征服史の痛快な頁であらう（寫眞は熱の坩堝タービン室）

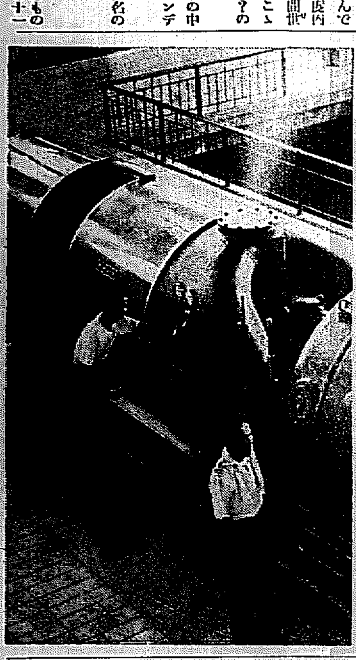

グレート印　自轉車用サドル　スプリング式　軽快　堅牢　商標　Great　MADE IN JAPAN　神戸　山本サドル株式會社

色里に迷つて罪

五六千圓に上る貴金屬詐欺　京城の上流社會に被害多し

花やかな花柳の巷、新町を中心に傍若無人の遊興三昧が、遂に露見の端緒となつて本町署に拘留された元南大門通向井時計店員、竹添町二の六九住谷井政一（三）は二十數日間の

留置取調べ　に初めのうちは殆んど口を緘してゐたが、猛烈な取調べにぼつ〳〵泥を吐き、今までに七十餘件の犯行を自白したがなほ餘罪ある見込みで取調べてゐる同人は向井時計店の外交員として働き一昨年秋から獨立し今までの顏なじみで約一年間は順調に働いてゐたが昨年十月頃から

花柳界に足　を入れ得意先からの注文品、預り品等をドシ〳〵其處から各所の質屋に入質して遊興に費消したものです。すでに判明の被害額だけでも五、六千圓に上つてゐるがさらに巨額に達する見込みであり、被害方面は本府局銀行會社の首腦部等お歴々も少なからぬ模樣である、しかもその預り金品に對しては

誰一人として　疑問を持たず同人を信用して任しきつてたところを巧みに利用して一見犯罪を構成するか否か判然とせぬ狀態のもとに約一ヶ年間を隱蔽し通した、その奇能犯ぶりにはさすがの本町署も驚いてゐる、竹添町の同人の家には七十餘歲の母が一人、

小倉の怪火　九ヶ所に放火

數名の容疑者捕る

【小倉電話】二十五日午前七時ごろ小倉市米町七丁目九軒長屋所有四軒續きの一棟の一角から發火、同時刻堺町小學校に廿七、八位の怪漢が放火して逃走、午後二時ごろ又もや裁判所南側元市物市場跡建物に放火したものあり、それより十分後古船場町二丁目宗光師前坂城に、三時ごろ同町弘益庭橋詰大工小屋に、三時過ぎには砂津中村通り吉田次郎左衛門方面の要倉に五時半頃魚町四丁目野田吳服店倉庫と上吉野紡績廠前空家外一ヶ所に放火あり小倉署では容疑者數名を引致嚴重取調べ中

評判讀物

●杉村陽太郎氏の『國際聯盟の懷疑』●下永歩兵少佐の『蒙古の奥地秘話』●九名士の『混亂の世界大座談會』これに別冊附錄『現代諸家に與ふ』つきで、『雄辯』八月號は到る所大熱狂！

見は土木請負業に關係してゐるが勞藝一とは性格が合はず殆んど没交渉の間柄である。彼が拘留された時は懷中僅かに七錢　昔年は一城の主とし然として京城府内の信用を集め花柳界では王者の如く振舞つた彼も今は白日の下に醜面を曝がれ、やがて裁きの廷に送られんとしてゐるがなほ罪の總てを自白したか否かは疑はしいと見られ、嚴しい追窮の吟を受けてゐる

京電快勝　4―0

鐵道軍恨を呑む　全鮮軟式野球（中央豫選）

本社後援朝鮮軟式野球聯盟主催の第二回全鮮軟式野球大會中央第一次豫選京電對鐵道戰は廿五日午後六時卅五分から京城運動場で嵯田（鐵）内藤、宮田（京）三氏審判京電先攻に開始、四對〇で京電優勝した（試合時間一時三十分）

（先）京電	3	0	0	0	0	1	0	4
鐵道	0	0	0	0	0	0	0	0

京電　6 5 3 1 2 7 8 9 4（院内、口、井、木、野、新保、竹橋、佐古、原）

打數23　安打4　四死球0　三振1　失策1　犧打2　0

鐵道　7.5 8 3 2 6 1 9.8 4 5.4（乃田、生和、小幡、小向、吉井、上原、渦平、…）

打數20　安打1　犧打0　四死球1　三振5　失策3　5

三壘打＝佐々木（京）

中等野球大會

京商勝つ　6A―5

準決勝戰

大朝主催全國中等優勝野球大會朝鮮中部豫選第三日目準決勝京商對京師戰は二十五日午後一時より佐武（鐵）田代（學）兩氏審判の下に京師先攻で開始、閉戰三時二十五分

（先）京師	0	0	4	0	0	1	0	0	0	5
京商	0	2	2	0	2	0	0	1	A	6

[illegible]

備考　二壘打＝本西（京西）金宗（京商）

7―6A　善隣に凱歌

[illegible]

（寫眞は優勝旗授與）

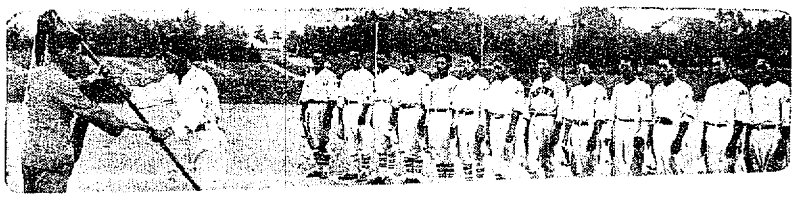

訂正　廿六日附本紙夕刊二面『五・一五事件』記事中、陸海軍側午後の公判の九行目「判士長以下は海軍側の最終行からの續きとなる

湖死　京城府外神道面花田里張吉成さんの長男新萬君（九ツ）は二十五日午後二時ごろ近くの毛橋下の水たまりで水遊中溺死

子供家出　京城府内授恩洞一六三妓生李點所さん（二三）のもらひ子編孫子（一三）は、二十五日午後二時ごろ現金二十九圓を竊取して家出した

水害同情金

廿二、三日扱分

二十七圓三十三錢遊藝女子高普校職員生徒一同▲十四圓鐵道局京城工事區工夫一同▲十一圓五十一錢滿鐵教化聯盟キリスト教會…

[illegible]

合計　百六十五圓七十九錢也

累計　七千七百八十六圓三十六錢也

冷えがポカく温まり　精力旺盛となる　完全無臭にんにく劑　オセロ（全國有名藥店に有り）

にんにくの惡臭を唯一の秘法で完全に抑制濃縮し更に最新藥の配合によつて無臭オセロを創製し而かもその藥効はにんにく強壯劑第一とされて居ます。消化吸收の旺盛は栄養充實を來しにんにく獨自の保温力と相俟つて全身をポカく温め、冷え性貧血の寒冷は取去られ見違えるような健康體となるのが常です。オセロが胃腸強壮精力増進に效くのはホルモン分泌を綜合的に促進させる結果です。

胃腸、便秘、結核、貧血、冷え性、精力減退、腺病質、婦人病、老衰、病後産後衰弱者は是非ともオセロの偉効をお試し下さい。

（價格）四〇粒一圓　一二五粒三圓　二五〇粒五圓五十錢　元賣發　東京銀座一ノ七　オセロ本舗

ワグナーインキ

巡査　内地及滿洲國の巡査志願者は本會発行の巡査試験問題集を見よ　日本警務學會

サックの妙用　男子強心器　東京中野大和町

なまずアザ　ニキビほくろイボ　そばかすイレズミ　帝國教育會出版部

中學　東京市神田區一ツ橋　帝國教育會出版部

月刊　鷄の研究　八月號（一部三十錢）鷄の研究社

虚弱に滋養と強壯　無臭ニンニクエキス　滋養鰻卵油　京城府南部　井上又七

特許　實用新案・意匠・商標　出願代理　辨理士　勝矢鈞太郎　東京市四谷區永住町二番

陸用發動機　水揚ポンプ　トバタ

運動競技　海水浴　水泳に　クロネコマツンシ（褌）　黒朱子Cは青少年水褌　白ポプリンSは紳士用　スポーツ服裝問屋　大谷義商店　大阪市淡路町　BLACK CAT

おみやげは名物に限る　名物は金剛山松實入　金剛名菓　本町　龜屋

京日案内

女中　入用　二十才前後本人來談ありたし　旅館天眞樓

店員　採用内地人廿四五才より

店員　入用年齢十八歳より

女中　入用内地人廿才前後

看護婦　見習者

外務　社員採用

恩給　信用のある店を擇び

金融

特別案内

家政手傳婦　高等小學卒業以上年廿三才より三十才迄月二〇圓以上　土井

淋疾黴毒　塩井皮黴科

ラヂオ

JODK

けふの番組

七月二十六日(水)

第一放送

午前六時〇分（A、ラヂオ體操）
同一〇時〇分 氣象通報
同一一時五分 料理獻立 日用品値段 鮮魚相場 京城府北水産市場發表
正午 時報・今日のプログラム發表
午後〇時五分 漫談 涙の筆あと 德川 夢聲
同〇時四〇分 ニュース
同二時〇分 家庭講座 素人で出來るフランス料理（一） 池田 淑遠
同二時〇分 野球試合實況（第二放送 大朝主催全國中等學校中部豫選決勝戰―京城グラウンドより中繼）
同四時〇分 ニュース・職業紹介事項
同六時〇分（一）お話 百人一首より 田中 初夫
同六時二五分 通俗講座 取引所に於ける賣買機構に就て 朝鮮取引所 田崎 暉一
同七時〇分 ニュース・天氣豫報
同七時二〇分（G）講演 宇田川と不老長壽 藥學博士 岡田 穆
同八時〇分（Q）俚謠小千谷豐年獅子舞 一、かくすけの舞 二、橋渡りの舞
唄 富田 辰藏
同 小見山勝太郎
太鼓 池 三樹
同 米山彦五郎
笛 仲 鬼一郎
同 仲 東作
同 仲 鋳治
同 西の入中四郎
同 涌田 博吾
指揮 仲西四郎左衛門
同八時二〇分（〇）ラヂオ風景 太助と茂左衛門 作並演出 小野賢一郎
出演（順不同）小堀誠、勝村秀夫、大矢市次郎、梅田重朝、若井信男、伊井友三郎、初岡浪子、藤田房子、村田かね子、市村林太郎、小林、他大勢及音樂部
同九時三〇分（A）時報・氣象通報・ニュース・翌日のプログラム發表

第二放送（波長四九二米）
午後〇時五分 故人追悼レコード音樂 同二時〇分 野球試合實況 同六時〇分 流行歌の國會々員ピアノ伴奏 同六時二五分 ラヂオ學校 同七時三〇分 講話 同八時〇分 伽倻琴散調と併唱 同八時三〇分 映畫物語 同九時〇分 ピアノ名曲解說

あすのきゝ物

二十七日(木曜)

午後〇時五分 江差追分 唄 吉本 鹿鶴
同 窪田 鶴水
同 安達 香草
尺八 窪田 鶴水
三味線 板垣 竹絃
同六時〇分（一）お話 百人一首より 田中 初夫
同六時二五分 講演 朝鮮の畜產 朝鮮總督府農林局技師 田中 明
同八時〇分（B）歌劇 中村 雛軍一座

俚謠 小千谷豐年獅子舞

越後小千谷有志 午後八時から

遠く神代より古き來歷を有する獅子舞は小千谷地方獨特のもので世に多く知れざるも極めて鄕土趣味に富める舞樂の一種であるが、これが起源は往昔越の國は八海山の山中において山神自ら囃子となり雌雄及兒獅子の三頭を率ひ遊步出沒し日暮を浴び嬉々として唄ひ舞ふを里人屢々目撃したが偶々建御名方之命（諏訪大明神）御父大國主之命の神怒に觸れこの地に封ぜられ里人其威嚴を慰め奉らんと山神の舞にならひ時折之を奏樂せし處永く豐年が續いたといふ。後世これを豐年の舞として神前に奏しつゝ今日に及ぶ

舞始めには囃しあり（行列の囃）山神の面を先頭に獅子三頭を率ひ日除持ちを中心に舞ふものなり舞終れば囃あり（行列の囃）舞の種類は岡崎の舞、仕組の舞、かくすけの舞、橋渡りの舞、かくだいの舞、鳥渡りの舞、取組の舞、兒獅子かくしの舞の八種あり、今回は其內かくすけと橋渡りの二種を放送する

一、かくすけの舞

（唄）京の御館で唐繪の屛風一重に、さらりと立廻したく

（長唄）參り來て是の御宮を眺むれば、四方に切目の御形の宮

（唄）一つはねたるキリギリス鳴いてはねれば誠の機織く

（唄）天竺のかじやの娘は機織上手で、獅子を揃へてきりを細かに

二、橋渡りの舞

（唄）橋を渡りてあとを見れば橋は黄金と光りかゞやく

（唄）深山の奧の鳴る瀧は そである時には雲を起すぞく

（唄）あまりおどれば日がくるゝ いざや友達や花の都へく（豐穰小千谷豐年獅子舞）

ラヂオ風景 午後八時二十分

太助と茂左衛門

小野賢一郎 作

小堀 誠　初岡 浪子
勝村 秀夫　藤田 房子
大矢市次郎　其他

坂東太郎とうたはれる刀根川の奧を訪ねてゆくと、名所古蹟は相當に多い中にも代表的なものは磔茂左衛門と鹽原太助と二人の古蹟である。作者はこの二人の一生の事業と現代茂のあたり見る風景を語り、それに音樂と歌謠に依つて一篇の古昔物語りを語ることになつたのである

まづ、奧刀根をたづねた夫婦の者が自動車の運轉手の案內に依つて月夜野の茂左衛門の祠をたづねる線香の煙があたりにたちこめる夫の物語る茂左衛門の一生が幻のやうに浮きあがり茂左衛門は農民のために訴訟すべく江戶へ出てゐたが、たまく忍んで故里の妻子に會ひに來たときお上の手に捕へられた

それから法師溫泉へ行く途上で鹽原太助の家をたづねる。そこには太助が繼母にいぢめられて家を出る。その時愛馬に別れる有名なあをの別れの芝居を昔に見て、溫泉の宿に涼しい夜を迎へる。今は昔奧刀根物語りといふべき風景である

通俗講座 午後六時二十五分

取引所に於ける賣買機構

朝鮮取引所 田崎 暉雄

玩具卸問屋 夏向各種 新佃卸發送呈 笠原商店 大阪南區松屋町

引伸寫眞 松井謙藏 大阪

コナ石鹼製造法

穀物脫臊機 日收十円の金儲 大阪櫻川二丁目 ホウトク商會

スリーモ

靈術

書籍目錄 無代進呈

配置賣藥代理店

金露丸 貴命堂本家

廣告マッチの御用は 優秀廉價を誇る大阪聯合マッチへ

卵巢にて女の下はらにカタマリや水たまりにて 森本秀子

洋酒 食料品 酒場 喫茶店 食堂 中田源商店

新研究の避妊器 サック

ハガキ一枚が!! 大實業家を作る 嘉福商會 同貿易部

心臟病

現代流行唄集

味の素

（登錄商標）

原料 精選せる小麥粉の蛋白質にして絕對に他の混合物なし

美味 吸物煮物漬物の醬油等凡ゆる料理に用ゐて風味は倍加

便利 削る手數や煮出す世話もなく時間は省けて非常に重寶

經濟 效力絕大なるが故に極めて少量用ゐれば足り頗る德用

宮內省御用達 味の素本舖 鈴木商店

8—M

諸印彫刻 并ニ謄寫器一切 京城府本町一丁目 千代田號 振替京城九八七番

畜產界の福音
一、A・S・L・豫防混合ワクチン
一、牝牛傳染性顆粒性膣炎根治劑『ボピサン』
一、犬のヂステンパー
一、牛の傳染性流產、流產、乳房炎、馬の腺疫、傳染性感冒、頂腫、肛門狭窄、腦炎病 各種豫防治療混合ワクチン
米國A・S・L・科學研究所朝鮮代理店 獨乙國オクシサナ會社朝鮮代理店 大連市逸見町一番地
製造發賣 萬里堂藥房

溫泉ナラ→咸北朱乙溫泉 內湯御旅館 萬翠
二階建增築落成 眺望絕佳 鮮內各主要驛より往復汽車三割引の特典あり

贈りませ十年ウヰスキー 角瓶 サントリー
さゝげ主のお人柄 おたしなみが琥珀の色にも匂ひ出て……
七年貯藏の赤札あり 化粧函入体裁高雅!
Suntory Special Reserve Whisky
S206

演藝案內

喜樂館 仇討二番原 ／ 二人の新學士 ／ 作業服

京城寶塚劇部 辨天小町奴 ／ 母

京龍館 太郎さんの冒險撮影 ／ 勢力富五郎 ／ 春は朗らかに ／ ドクターX

大正館 朝霧男の唄

京城寶塚館 晴曇（せんどん） ／ 巴うの子 ／ 初日の讀物

團成社 假面の男 ／ バッド・ガール

中央館 出世二人侍 ／ モデルの女 ／ 冒險王

朝鮮郵船出帆
朝鮮郵船出帆 低廉船中食事附
東京行 下關—名古屋—横濱
大阪行 神戶—大阪
名古屋行
鹿兒島行
上海青島行
青島行 大連—青島
大連行
敦賀行
注文滿行
東京行
日本郵船出帆

仁川出帆豫定
仁川出帆豫定 鮮航同盟會 仁川支部

朝鮮汽船出帆廣告
仁川出帆 釜山出帆 木浦出帆
朝鮮汽船 仁川出張所

長山丸 共同丸 利通號 朝鮮總督府命令航路
代理店 仁川港町四 野口商會 電話二四番・一七三番

嶋谷汽船出帆
鎭南浦出帆 朝鮮北海道大連線
裏日本北海道行
大連直行
仁川出帆
裏日本北海道樺太行
群山出帆
木浦出帆
釜山出帆
浦項出帆
新潟出帆
元山出帆
西湖津出帆
城津出帆
淸津出帆
雄基出帆
新潟—直行航路
就航船 鮮海丸
嶋谷汽船株式會社 仁川出張所 電話五〇・一〇八番

仁川汽船
仁川汽船株式會社